（昭和八年三月二日第三種郵便物認可）（郵政總局特准掛號認爲新聞紙類）
大同二年九月廿一日　星期四　大同報　第五百八十一號　第一版

# 大同報

本報創刊西曆一九一三年
發行人　王希哲
編輯人　富彭年
印刷人　賀澤民
社址　新京東六馬路
電話（日本）　編輯部四七二四　營業部二〇九六　印刷工場四七二六
報費　一份國幣五分　一個月國幣壹元　郵費在外
廣告價　一行（五號字十三字）一日壹元　特別地位加倍　長期另議

### 奉天滿日兩國民合作

## 設立滿日公會堂

### 計劃明年四月動工

【奉天十九日發國通】滿洲國尚無融和滿日兩國國民之公衆的社會設施、頗爲遺憾也、而協和會奉天事務局計畫設立教化大衆之殿堂、奉天滿日公會堂、依左記之趣旨提倡促進計畫也、

一、依滿日合作之兩國民之會堂
一、建築費五十萬圓
一、本會館爲財團法人
一、開工爲大同三年四月
一、實行委員爲滿鐵奉天地方事務所

奉天省公署、奉天省警備司令部、奉天特務機關　奉天聯合町內會、農商務會、商工會議所、地方委員會、居留民會、協和會等、

再公會堂內、除陳列關於滿日兩國之產業滿日貿易之業務之材料外、豫定爲圖書館、宿舍、娛樂室等、凡有之現代的設備焉云、

## 湘鄂邊境赤匪猖狂

### 兩女副主席　李瑞娥　陳珠娥

### 圓形印綬斧鐮交叉

（長沙通訊）賀龍匪部、流竄湘鄂邊境、頻經兩省軍隊分頭痛擊、無如匪性狡黠、此剿彼竄、故迄未徹底肅清、此次該匪經鄂西徐源泉部猛擊、將匪部截爲兩斷、一部由夏曦率領、東竄大堰壋劉家廠、一部仍回竄桑植石門、老巢、津市、澧州、石門、一帶、近復呈異常騷惶不安之狀、據某重要軍官對記者議稱、現竄劉家廠之殘匪、有槍不過七百枝、子彈缺乏、我方除徐源泉部鄂軍、及第三十四師陳渠珍部、早已到達公安、跟蹤追擊外、石門羅致英團、亦佈置妥當、嚴陣以待、十九師副官長王實華、參謀長黃素李、亦率部與李東昇團、由澧州向匪進逼、其他駐紮沅江之湘湖指揮王見龍部、及常、警備司令劉連乾所屬之第三營、均配備津澧一帶、防其竄入、湘鄂兩省當局、爲統一指揮起見規定所有桑植、慈利以上軍隊、就近受龔仁杰旅長指揮、石門、澧州、一帶軍隊、就近受劉乾司令指揮、更爲便利整個進剿計、龔仁杰、劉運乾、均受徐源泉總指揮調遣、俾應事機、該匪於上月三十日、竄至慈利、石門、邊境之磨崗隘、仙陽坪一帶、有進竄慈利企圖、經慈利保安團長朱樹勳、率部於一日晨、在斗溪口一帶堵截、該匪乃圖反攻鵪鶉縣城、又被朱樹勳團血戰擊退、分作數股倘竄進窺津澧、又在王家庭受軍重創、折回而復圖慈利、現慈利一帶、已呈風聲鶴淚之狀態矣、至於湘贛邊赤匪情形、亦可得而述者、蓋湘贛邊區之赤匪、其頑強抵抗之野心、仍未稍戢、簡約言之

匪之計劃、不外厲行赤化匪區民衆、高呼『肅掃戰區』使國軍進剿、受匪區環境之壓迫、其次則加緊發展紅軍、實行匪區人民全部皆兵、其紅軍訓練、至多兩個星期即使之作戰、同時加緊徵發糧食、以解救其經濟封鎖之恐慌、據最近所聞者（一）赤匪軍事、湘贛邊境大股之赤匪日前爲蔡會文所部槍枝爲數甚夥、最初指揮之首領爲李（天柱）其後李天柱以改組嫌疑被撤、以蕭克繼之、連戰皆北、且又有其他嫌疑、乃以蔡會文代之、蔡源爲該部紅軍之政委、跋扈梟雄、率領匪軍後、更加緊發展、湘贛邊境各縣之零股小匪、殊有蔓延日廣之勢（二）赤匪政治、赤區政治組織、據在匪區拾得之佈告、湘贛省蘇維埃政府主席爲譚余保（兼財政部委員長）副主席二人均爲女性、一名李瑞娥、一名陳珠娥、內務部長爲陳德發、勞動部長爲謝龍生、副部長爲段文達、至其最高蘇維埃政府之主席、則仍爲毛澤東、副主席則爲項英與張國燾、匪中所用年號爲公曆、其印綬爲圓形形式甚奇、圓之邊爲『□□蘇維埃政府之鈐記』字樣、正中爲一地球形地球上繪鐮斧交叉、地球以外、圍以嘉禾、大如飯盤之之圓徑、遠望之如古代銅錢焉（三）赤匪經濟、赤公經濟情況、已至山窮水盡之時、最近乃異想天開、在匪區大設關稅、其稅則分三種、一爲自外地運入匪區者、二爲由匪區運往匪區者、三爲由匪區運往外地者、各抽收百分之若干、再其次則爲借穀、其實所謂借穀者、即無異沒收糧食、匪區農民、除食用而外、盡顆粒餘糧（四）赤區組織、赤匪對於民衆組織、異常重視、彼等常大呼粉碎第五次圍剿計劃、到處張貼此項標語、無論男女老幼、均有組織、其名目繁多如雇農工會、貧農團、婦女改良生活委員會、兒童團、少年隊委員會、互濟會、擁蘇大同盟、反帝大同盟、擁蘇紅軍委員會、兵運委會、而蓮花一帶之最小農村、亦有此項組織云、

### 南京政府改革公文

## 手續及程式

### 掃除遲複煩瑣而爲直捷簡便

（南京通訊）汪院長在行政院紀念週、除報告外交方針外並報告公文改革經過、略謂過去公文積弊、影響行政效率、院會議改革、參加審查者共十四機關、歷時兩月、開會五次、前週完成初步工作、

此次改革分五點、第一、以前公文弊病是『遲』、因各機關遇事推宕、以致公文兜圈子、其不能推宕者又不肯負責即辦、故到處遲延、此爲免除公文『長期旅行』之弊故變遲爲快、其方法非輕率了事、乃負責進行、第二、以前公文弊病是『複』如公文不須復者、因無不復標準、故照例慢復、毫無意義、現定有不復標準、省去時間、第三、採用標點、不標點之弊、往往發生誤解、第四、公文檢查、公文固怕遲、但也怕漏、故有嚴密檢查之規定、第五、檔案整理、設置總檢查卡片、俾最高級長官可明知全部內容、便於檢查一索可得、

以上五點、爲此次處理公文改革之見點、不過是一個起端、至公文程式根本改造尚須繼續注意、以達最後目的、再各長官常將公文永遠監禁不予進行、亦可使萬事毀壞於無形、予今誠心實意求各同僚除此積弊、並希望屬員對於長官『監禁公文』常採抗議、則長官可少犯此等惡矣、

### 中政會決議設立

## 河災救濟委會

### 規定急賑經費四百萬

（南京通訊）中政會議、于右任主席、討論黃患、汪精衛提議二十年大水災會、辦理賑恤災事宜、此次黃河洪水氾濫、被災地方據報有案者、已達三十六縣、受害災民無衣無食、流離失所者、何止數千萬、至堪憫惻、若不救濟、必至老弱流於溝壑強壯成爲盜賊、爲害國家、寧堪設想、現雖經行政院召集賑濟會議、但無負責主辦機關、亦恐議法方案不易施行、故行政院議決設黃河水災救委員會、尅期成立、以內財實鐵交各部長、賑務委員會委員長、黃河水利委員長、全國經濟委員長、全國經濟委員會籌備處主任、衛生署長爲常務委員、並以財長宋子文爲委員長、以下各部會次長、副委員長、隴陝晉豫冀魯蘇皖等省建設廳長爲委員、俾于臨時之賑恤、事後之補救、與防災根本建設、均得集中各方材力、應用專門智識、爲合理之規劃與實施、決議准設黃河水災救濟委員會、急賑經費定爲四百萬、

### 中國實鐵兩部專員來津

## 調查國麥滯銷情形

（南京）國府行政院、爲謀國麥增加銷路、曾令鐵實財三部、及農村復興委員會、會派專員、將全國分爲四區、分別實地調查國麥滯銷情形、同時並通令各省市政府、及國有平綏、平漢、隴海、津浦、北寧、各路局、於各專員調查時、務派妥員協助一切、期早日完成、茲鐵部及實部所派之兩專員、業於前日由京乘車來津、計鐵部專員爲該部負責運輸委員會秘書長俞安錕、實部專員爲該部農業司第二科長張宗成、俞張二專員、赴實業廳訪史廳長、因史赴平未返、由秘書代見、俞等當將來津調查國麥滯銷任務說明、並請派員協助、聞實廳已令國貨陳列館總務股長顧鳳藻負責協助、顧俞乘車分赴本市各斗店及糧行、先行調查麵粉銷路情形、及國麥與外粉價格之比較、赴永年、三津等麵粉公司、調查一切、又聞、俞等此次調查、定期一週、如至期能調查完竣、將由津赴北平、石家莊、保定各處繼續調查、又此次調查、非以省市爲範圍、乃係沿平漢北寧、平綏、津浦各鐵路沿線逐次調查云、

## 豫皖鄂邊區赤匪

### 西區已完全擊潰

### 東區日內即進剿

（蚌埠通訊）豫鄂皖邊區共匪經國軍兩年餘之搜剿、仍未完全根絕、其勢力之雄厚、由此可見、茲有某高級軍官自漢川來埠、據談三省邊區剿匪總司令劉鎭華、於六月中旬在河南潢川組織總部、涂對於過去剿匪軍之勝敗原因、特別注意外、並調查匪區現狀、及行軍各種佈置後始督率第三十師、三十二師第五十四師、第六十四師、四個師、爲進剿軍、其餘如四十五師等部隊、則爲堵剿軍、於七月十七日、正式進剿、先後占領雙山門、觀音山諸要隘、未幾、由經扶至黃安久梗之道路、已暢通無阻、後土家灣之役中國軍空陸兩路、猛力進攻、斃匪四萬餘人、匪見實力擊破、遂化整爲零藏匿山谷中、至此邊區西之匪業已完全擊潰、由六十四師、三十師、三十二師、分駐西區各地、以免死灰復燃、同時並令特區各縣政府、組織武裝民衆、移往收復區內、實行自衛以立興復農村之基礎、而收正本清源之效、現西區匪勢、逐漸消滅、日內即令各軍向東區進剿、殘餘匪徒、不久可望結束、至匪區善後辦法、現已擬定者、即武裝移民、及派員分赴各縣籌辦收容所與辦急賑、及收復匪區、各種建設、興復農村各事項俟經費有着、各案經三省剿匪總部核准後、再次第施行云

## 新疆喀什區

## 纏回虐殺漢族

【南京通訊】據新疆旅京人士接迪化航信、述及新疆西南部之喀什區漢族、此次因政變遭纏回之慘殺情形甚詳、並請政府早日挽救、茲擇錄如下、

自鐵木爾繼任喀什區行政長之後、所屬各縣、均已公派纏頭縣長、到任之後、除將漢族縣長全家俱行槍殺外、更將漢商財產、完全沒收、對於治理地方、更無法紀、當地纏民、因受彼等之壓迫、亦均叫苦不已、並據喀什英領館調查、喀什地方、竟有獨立行政機關十八處之多、且每團長均自行收辦民間詞訟、派兵徵糧、每到一村、即強行勒索、蠻橫異常、其無組織無系統不統一之意形可見一斑、至現在喀什附近各村纏頭農民、受彼等之壓迫、怨聲載道、並云『黑炭（即漢族）六十年來亦未如此壓迫過吾們』等語、至於虐待漢族情形、更多殘酷、如搶刦沒收財產等、如稍有動作、輒捕致死、所有漢族婦女、多被軍人侮辱帶走、此種情形、尤以莎車爲甚、因事前該縣漢族聚集、附近各縣、同鄉相抗日久、結怨遂深、自城陷後、漢族被殺一空、大約千餘人、婦女被侮辱情形、更系難形容、至今喀什城內、匿居纏頭朋友家中之漢族尙多、每日悶在屋中、不敢作聲、更不敢出門、因稍有動靜、即有性命之虞也云云、

### 爲出席滿洲

## 森島領事

### 來京會議

（哈爾濱十九日發國通）森島總領事、搭本日午前九時四十分發列車、爲出席於滿洲領事會議、偕同夫人前往新京矣、

## 湖北警捐繁重

### 竟有名目廿五項

（武昌訊）鄂省民政廳爲整理各直轄公安局經費、對於各局警捐種類、調查頗詳、總計警捐共二十五種、各視當地情形、分別釐訂、茲誌各警捐名目如次、一堂班門牌和酒捐、二、妓女月捐、三、堂條捐、四土妓月捐、五、建築執照捐、六、違警罰金、七、影戲捐、八、禁煙罰金、九、棧捐、十、豬羊捐、十一輪船票捐、十二人力車捐、十三鮮牛皮捐、十四、特稅附捐十五、自行車捐、十六、筵席捐十七、商門捐、十八穀米雜九、蠶紗捐、二十、煙酒雜二十一、雜貨捐、二十二、斤鹽加價捐、二十頭捐、二十四、煙酒協捐、二十五屠宰捐、

### 全俄中央執行委員會

## 批准八個國條約

（哈爾濱十九日發國通）據莫斯科來電、全俄中央執行委員會、對於義者在倫敦締結之蘇聯、阿富汗尼斯坦、葉士特尼亞、拉特維亞、波斯、波蘭、羅馬尼亞、土耳其間之八個國條約、業已批准矣、

在眷屬維繫最切之家庭

此著名韋廉士醫生家用良藥均所重視

凡家庭有眷屬情感維繫深切者其顧慮家人健康之念常爲首務之懷此所以世界聞名男女補血健腦聖藥韋廉士醫生紅色補丸完美潤腸劑清導丸以及小兒腸胃專藥嬰自己藥片均爲此類家庭所重視試看此三大良藥在張君伯欽之家庭如何奏其保障健康之成効張君執業布莊寓江蘇蘇州小鐵局弄三號其來書云『去夏鄙人染患時疫治療稍好尙未復原而又發寒熱體乃愈弱面黃肌瘦神萎便難正求醫尋藥之際得友介紹試服韋廉士醫生紅色補丸與清導丸數日即見大解通暢面色轉佳續服無幾諸症悉愈又復十分壯健矣內子時因產後失調血虧體弱亦令吞服此丸見效甚速現亦較前強健多多矣此外舍間常備嬰孩自藥片凡遇小兒女腹痛膨脹疳積等症投以一兩劑莫不速愈鄙因甚感此三藥之功用特奉照以伸謝焉』

以上三種家用良藥各藥房均有出售或直向上海江西路四五一號韋廉士醫生藥局購備韋廉士醫生紅色補丸每瓶大洋一元五角六瓶八元清導丸與嬰孩自己藥片均係每瓶七角三元五角郵費一律不取

一切信件可由奉天和記洋行轉上海韋廉士醫生藥局

流汗之時

須防傷風咳嗽

當身體流汗之際不宜遽爾當風或冷浴應先以乾燥之軟毛巾揩乾其汗漸漸冷却爲佳嘗有多人忽略於此致患傷風咳嗽喉痛氣喘等症防治之法含用韋廉吸入止咳片最佳此片在口鎔化即發出芳香滅菌之治療氣體週旋呼吸器全部爲液體固體各藥所不能達韋廉士吸入止咳片所以勝於其他僅僅入胃之咳藥即因藥吞入胃與病源所在地之氣管與肺絕不接觸而韋廉士吸入止咳片則能直接達其治療也是故無論何時君要藥物療治肺喉疾病但常備此片可矣其性和平安全無損男女老少一例適用各藥房均有出售每瓶一元或直向上海江西路四五一號韋廉士醫生藥局購備每瓶一元二角郵費在內

## 社說

### 論日華親善須先承認滿洲國（續）

天下未有本末倒置、或舍本求末、而可以濟事者、中國近年以來、遇事顛倒本末、甚至務末忘本、以致事之失敗、迄今而不知悔悟、亦可憐事也、日華失協、其道在當就近、直接交涉、乃遠求之於歐洲之國聯、要知日華失協、在日華本身解決之、始知本、今不求之於自身而求之於外人、宜乎其不能解決、且如治絲之愈棼也、滿洲離華獨立、其道亦在於直接解決、而亦遠求之於國聯、要知滿洲獨立、實由於中國政治之不良、軍閥之壓制、迫而出此、以救我三千萬民衆於水深火熱之中、亦事之不得已也、中國之執政者、苟能體此意、滿華之間正可以互相諒解、乃亦不謀之於己、而求之於外、以致至今睽離、而無可以聯合之道、是亦爲舍本求末所誤也、吾人以爲日滿華三國今日之情勢、本末之間、實有如以下之比喻、蓋、華近鄰也、滿華則兄弟也、華之排日、其事無異於得罪近鄰、得罪近鄰、自當在鄰我之間、謀解決之道、孰是孰非、不妨開誠布公、自能恢復原有之情感、乃計不出此、一味向四面八方、乞憐於不親切之路人、路人見有機可乘、有不思從中染指者乎、此其失策一也、中國之仇滿、其事更無異於自殘手足、家庭之間兄弟鬩牆不和、亦是常有之事、初不必引外人以離間骨肉、而況滿洲之獨立、直同大家庭之析居、並非兄弟實在不和、五世同堂、百年相聚、固是家庭美談、然彼此析居、各謀自立、亦是當然道理、析居之後、雖然分家另爨、而骨肉情分、固自在也、今因兄弟之出而自立、思假他人之力、以圖謀之陷害之、詎非自殘手足而何、此其失策二也、有此兩種失策、以自本末倒置、至今三國之間、猶無曙光可見、此實由於中國措置之失當、不能諉其過於他人也、比聞中國國民政府行政院長汪精衛氏、爲打開停頓中之日華局面、有與日本有吉公使會見聲明中國政府、有使變態的日華關係、速收常道之意思、誠如斯也、自是關於東亞和平之一線曙光、爲吾人所最希望者也、不過僅恢日華關係、企圖日華親善、猶是得半之道、而不能收東亞和平之全功、竊謂中國近來舉動一切不能徹底、前者對日之戰而不宣、已含有多大之滑稽趣味、今不企圖兄弟如初、僅向近隣携手、遇事熱聯絡近隣、却又防害兄弟、此豈天理人情所應有事乎、是以此次中國不求恢復日華親善之關係則已、若求恢復日華親善之關係、勢必同時企圖發生滿華間之好感、使人知中國人士尙能辨別親疎遠近、尙能顧全其本身兄弟、天性尙不至過於涼薄、鄰里之間庶可引爲交游、而不然者、兄弟尙自鬩墻、朋友乃細骨內、又事有不顧而遠之者、所謂親善者、眞是欺人之言而非出自本心、是種舍本求末之假親善、亦止敷衍於一時、烏能望其長久耶、故吾人謂中國企圖日華親善、須從承認滿洲國始、識者或不以爲獨言乎、

## 久行擱置未決之滿蘇國境交涉問題
### 經賓領事與俄方數次折衝
### 有於十月中正式會議之說

蘇滿水路協定問題、由本年七月以來、經駐在黑河滿洲國領事賓鳳犀氏與蘇俄側非公式的折衝數次、賓領事因報告經過來京、與外交部磋商一切即行歸任、其結果、將由十月中開始正式交涉、滿洲國側之代表、爲交通部路政司森豊科長已赴黑河、會同賓領事、擔當左項交涉之任、其會議中最大之着眼、關於每年水路蘇滿國境之變化等問題、凡一問題、均有相當之糾紛、滿洲國側對於此等糾紛、於交涉開始前、加以調查、並命賓森兩代表、須詳細研究、附其調查大體、已告終了之模樣、又此次之交涉、倘能成立、蘇滿間之國境線、即能確立、累積之蘇聯越境事件、當見或種程度之減少、其會議之成功、殊爲各方面所注目云、

## 蔣作賓擬會見有吉公使
## 日華外交將轉換歟
### 蔣歸任後當可表示矣

【東京廿日發國通】目下歸國中之駐日中國公使蔣作賓氏會出席於襄者開催之廬山會議、亦參與對日政策之協議而於本月十三日歸還南京、與外交部長汪精衛氏會見更對於日華關係交換意見、正爲種種協商中、該氏近日已赴上海、俟決定歸任日程之後、即還返日本、十九日外務省已接到公電矣、蔣公使在上海亦有與有吉公使會見之模樣、然南京政府在廬山會議之結果、雖僅表面上表示對日外交之轉換、而在蔣公使、歸任之時、或有何等具體的表現、亦未可知也云、

【東京十九日發國通】駐日之中華公使蔣作賓氏、近將歸任、而廬山會議之對日政策如何、觀其歸任後有如何表示、即能知大概故頗爲注目云、

## 全滿日本領事會議
### 菱刈全權有重要訓示
### 在滿帝國臣民一致援助滿洲國
### 配佈警察官吏爲保僑並維治安

全滿日領事會議、二十日午前九時、在大使館開會、到者有菱刈大使、谷參事官、米澤一等書記官、及吉澤新京、蜂谷奉天、森島哈爾濱森岡吉林代理等領事十二名開會如儀後、首有大使之開會詞、及訓辭、次即開議、正午全體出席大使之午餐會預定午後二時續開、四時完畢第一日會議、二十一日仍於午前九時開始會議、玆記大使訓示如次、本使當到任時、曾一度於大使館、託大使館員向領事諸君有所申述乃今者、會諸君於一堂、既可探聽各地之事情、同時並可對當面諸問題、彼此無隔的交換意見、此誠爲本使所最欣快者也、最近之將來其爲帝國外交之樞軸者、滿洲國問題已耳、是故滿洲國之健全發達、即本問題解決關鍵也、凡我官民、固應一致團結、好自爲之、而領事諸君以及大使館、均應日滿各機關協力、或善導、在我帝國臣民、以援助滿洲國之政治的、經濟的建設、是所至盼、最近基於軍之治安方策、向各地分配若干警察官、想亦爲諸君所週知、惟尙有希望於諸君者、諸君其善爲指導、此等多數警察官、以全保僑之責之同時、並與滿洲國協力、而維持地方之治安、此次會議、本使得親與領事諸君晤談、探聽各地方事情、同時並以大使館與領事諸君相互間之圓滑聯絡爲主要目的、不另設審議事項、而其時日、亦僅爲二日間、謹願諸君在此二日間、充分懇談、以達成召開會議之目的、是所至望、

## 民政東海大會發端
### 決定向各地遊說

【東京十九日發國通】民政黨於本日午後二時開催幹部會、報告自十月十日起、以若槻總裁出席之名古屋之東海大會爲發端、更向各地開催大會遊說之計云、

## 德意邦交問題
### 國社黨非昔比意不能眞誠對德
### 德奧合併若實現無異對意宣戰

【羅馬英亞社電】希特爾執政後、意德邦交一問題、奇房起所著之專書、已經出版、該書內容、有數篇有明意德邦交前途之論文數則、作者云、法西斯主義的意大利、在德國國家社會黨爲反對黨派之時、可與以維持最眞誠之關係、然該黨成爲政府黨之時則十分明顯、情形完全不同矣、吾人應當邏輯的考慮一下、復審吾人之眼光、關於「合併」問題、奇房起云此對於意大利有意義之問題也、奧國無論如何不能陷入德國聯盟勢力範圍中、亦不能受其牽制、若此事實現、據吾人之眼光觀、無異是宣戰云、

## 歐洲政局混純
### 軍縮會議失敗
### 長岡大使抵東京談

【東京十九日國通電】長岡大使、於十九日午前九時抵東京驛、廣田外相之代表重光次官至驛頭出迎中、該大使在驛頭之談話如左、滿洲事變後、歐洲對日之空氣惡化、其個人方面之實識日本者却多、夫聯盟並無統一歐洲諸國民輿論之細力、在聯盟惟有小國極其煩雜、歐洲之大國頗抑其行動者、即四國之協定也、歐洲現在之情狀、全然限於混沌、至於軍縮會議、亦完全歸於失敗、吾因已成立那去斯內閣、吾想第一困難者、惟法蘭西其實蘇俄國則更甚、蓋蘇俄與西隣諸國、締結不侵條約、此即爲其第一重大之原因即滿洲問題、倘由日本積極的出之、亦屬不宜、滿洲國倘至完全發展時、歐洲諸國亦即無何等言詞云云、

## 南京政府研究
## 劃分省區
### 以縮小省長權限

【奉天十九日國通】據南京來電稱、南京政府、鑑現在之省區、過於龐大、而各省首席之權力亦大、不聽從政府之命令、極其專橫、故內爭不已、實有不容易統治之現象故將一省區擬分爲二、三省區、使其縮少、以制限省首席之勢力、現正研究一切、經政府愼重審議決定後、自明年當移於實行之豫定云、

## 俄軍紛集遠東
### 西伯利亞鐵道客貨阻滯

【哈爾濱十九日發國通】最近赤軍集中遠東說盛傳、據俄文報載稱、阿穆爾薩拜喀勒烏蘇里鐵道增築復線、又於滿蘇國境主要地點、修築砲艦、塹壕、及舖張鐵絲網、赤軍之移動頻繁、而飛行機武器、彈藥類、由歐俄方面運輪前來、故西伯利西鐵路赤軍與兵軍需之運輪、因此一般貨客之輸送、有被杜絕之形勢云、

### 小磯參謀長談日俄不能開戰

【哈爾濱十九日發國通】小磯參謀長、日來在齊齊哈爾方面視察事已如既報、玆於視察齊克、海克、呼海線之途中、在海拉爾一泊、於十九日搭臨時火車到馬船口據云因此次偶得機會、到滿洲里海拉爾方面、齊克呼海沿線視察、到處目覩日軍士氣旺盛、果成日滿提携之重責、實不勝慶賀之至、哈爾濱當去年十一月蘇炳文事件時、曾一度小作逗留、此次來哈爲第二次矣、風傳日俄已開仗云云、此說雖然不能保將來全無、但目下則無之、惟我方無論如何被攻早有妥善的準備、故即假說大軍集中、亦不成爲問題云又、一行預定於明二十日朝乘飛機赴新京云、

## 中國經濟委員會
## 組織法起草完畢

【南京二十日發國通】廬山會議之結果、由宋子文提出於中央政務委員會之全國經濟委員會之組織法、已起草告終、據某要人之所談、其內容始左、在改組現在之籌備處、秘書處、爲工程、衛生、公路之外、又增設農業處、並設置煤業、鑛業、絲業食糧之四統制委員會、將來由歐美各國聘請專門家委任其一切之設計工程也云、

## 松田前條約局長
## 辭職准許

【東京十九日發國通】日本前外務省條約局長松田道一氏現在資格仍爲全權大使、宮內省御用主任、此次新外相就任及該氏勇萌退志、向廣田外相請辭、廣田外相、即受理之、又以該氏與宮內省有關係、另委爲外務省囑託、又以長岡大使亦堅辭、故廣田外相將駐法及其他二三大公使調全云云、

## 牛莊領事返日本

【天津十九日發國通】轉任牛莊之太田領事、擬首先歸還日本內地、豫定搭二十日午前十一時卅五分發列車向塘沽、再轉乘午後二時出帆之長城丸、而歸避日本內地云、

## 中國表面停止抗日
## 黃郛北上華北平靜

【東京二十日發國通】宋子文參加之廬山會議之結果、已確定國家經濟統制、軍備擴張、及國力充實等案、如彼抗日與內爭頗呈紛糾之中國政局、表面上亦將現出安定時代焉、即以排斥無益之抗日、與充實國防爲强調之北平政務委員長黃郛與排日派之巨頭宋子文、意見業經一致、故決定近日北上、如斯舊東北軍殘兵十萬存在、而呈不安形勢之華北、由黃郛于學忠何應欽等三人之威名、即可安靜、關於對日政策、於本月十六日、如汪精衛之正式聲明日華國交回復常軌、收回無益之抗日運動之鋒鋩也、又於近日中、命蔣公使歸任日本、使之努力於滿洲事變以來、日華關係之好轉、頗呈頗値注目之現象也云、

## 設置小笠原父島要塞
## 並不違背華盛頓條約
### 倫敦泰晤士報謂禁止教師上陸
## 無憑據之流言不足信

【東京二十日發國通】十九日之倫敦太晤士報、爲東京通信揭載有日本在小笠原父島建築要塞、對於實行布教之牧師西斯烈特氏、禁止上岸前記之島、非係歸入委任統治者、然東南委任統治建築要塞之傳聞、已可證明也、前記要塞、如在一九二二年之華盛頓條約簽存字、所築造時實違反該條約也云、對此之日本海軍當局、以左記理由一蹴之、

在父島設定要塞地帶者、乃在華盛頓條約成立以前、彼雖爲要塞、然非構築者

## 戶口調查規則
### 即將交法制局審核

滿洲國之調查戶口規則、前者在警務司研究中、而關於倣效現在日本所行之規則、及調查方法、及調查項目等、與之略爲同樣者、唯其相異之點、鑑於滿洲國之現狀、對於警察之調查、人民有答覆之義務、並設同此之罰則、一俟近日此點決定後、即當交到法制局云、

## 何應欽
### 令撤廢抗日軍

【奉天十九日國通】據當地到着之情報稱、於十二日何應欽已發出命令如左、務須將抗日軍之編成、全部撤廢之、

## 日本電泡膠皮鞋
## 美國阻止
### 適用關稅障壁

【華盛頓十九日發國通】美國財務省於本月十九日、對於日本所製之電燈泡、及其他之日本品、公布適用關稅障壁阻止之命矣、該阻止命令之品目如左、

一、白熱電泡、並電燈、
一、膠皮底鞋、

關稅障壁阻止令、對於日本品之不當大廉賣所述如左、日本製白熱電泡電燈、並膠皮底鞋之輸入、有阻礙美國之國內產業之虞、爲明白之事實也、此等製品、在美國似以其公正價格以下而廉賣之也云、

## 俄與八國
### 訂不侵條約

【莫斯科英亞社電】蘇聯中央執行委員會、批准蘇聯與阿富汗、愛沙尼亞、來多維亞、波斯、波蘭、羅馬尼亞、及土耳其等、不久在倫敦所締結規定侵略國定義之八國公約云、

## 川久保商務局長
### 轉任資源局長

【東京十九日國通電】商工省商務局長川久保修吉氏、此次決定轉任爲資源局長官、

## 小磯參謀長歸京

先是在出滿一帶視察之小磯參謀長、塚田大佐、辰巳參謀已於本日下午搭飛機歸京

## 新縣制案
### 法制局修正
### 施行期不免延遲

以確立地方自治制度爲目的之新縣治案、自去年以來、在法制局進行愼重審議中、而其後、隨同審議之進展、由法理的見地、發見尙需研究之點甚多、對於原案加一大改正也、因之、迄至新縣制並該官制之確定實行、今後當需相當之時日也云、

也、日本尊重華盛頓條約之趣旨、絕不加以新築造與新設施、對於宣教師命令禁止上陸者、何時之事乎、不能判明也、然在要塞地勢以上適當之措置者乃當然也、無憑之流言、究爲何等之作爲焉云、

## 德川公使
### 就滿華視察之途

【東京二十日發國通】加拿大駐紮公使德川家正氏、十九日午後九時四十五分、由東京驛發、就視察滿洲及中國之途云、

## 英首相希望
### 經濟會議重開

【日內瓦英亞社電】據公佈、國際聯盟財政與經濟部長應麥克唐納之邀請、近赴倫敦討論世界經濟會議之未來前途、據聞一般觀測、麥克唐納期於最近經濟會議之重生、再作一次企圖云、

## 人事往來（二十日）

△滿鐵伍堂理事午前八時來京
△黑龍江江省長係其昌午前八時四十分赴哈

## 中國之空軍計劃
### 由美國援助努力建設
### 擬先置備一千百餘架

【上海電】第三次廬山會議結果、國民政府對日政策、據現在之情勢、依然有反蔣抗日精神、一二三年間、注全幅精力於內部統制、尤對軍事設施的整頓、一般工商品之開發、對日表面上採無事主義之意見、殆似一致、至於內部充實策、似有國際却日本外、邀得歐美列國援助之具體化、宋子文等親歐美派以夷制夷之外交政策、無遺憾的在發揮與進行、首以軍事的施設整理案、政府鑒於滿洲上海兩事變之失敗、及所得之信條、決計擴充民間航空路、最近已樹立新計劃矣、該計劃之裏面、有待美國之援助頗大、美國則有利用親美派、以獲得掌握中國全土航空權之情勢云、

玆探中國大航空新建設、目下中國中央航空隊、有葛敬恩以下南京南昌各航空隊、共計有四隊以外、尙有蔣介石擔任校長直屬飛行學校、

### 今後一二年（中央）間擬完成一個大隊（置三中隊）

航空隊組織七機編爲一隊、七隊編爲一團、共擬置七團至於財源、與美國間在秘密裏、似有成立一千五百萬弗借欵之模樣、杭州飛行學校置美人喬內大佐爲總顧問、哥爾來徐庫波氏等爲最高首腦部、又聘請教官主任等二十一名、廣東航空隊、有黃光銳司令、痩狗嶺與昭關兩地四個中隊、其內亦聘請有美人顧問及教官、明後兩年間、擬完成一個大隊、置三中隊一中隊置攻擊機三、戰鬥二、偵探機三、合計十二架、編爲一中隊制之六個大隊、與教導團六個團、警備團六個團、高射砲六個團、新計劃、在已完成該計劃中之兩個大隊、配置廣州虎門三個中隊、中山、汕頭其經濟由國防航空公債、菲島加拿大及在美華僑等捐款項下支付、外又與美秘密成立一千萬弗借款、故一切均在着着進行、玆伴上述之計劃、在上海、杭州、漢口、廣東、福州五處、設飛機工廠、並在下列各地關飛行場天津、北平、南苑、清河鎭、保定、濟南、青島、海州、徐州、開封、鄭州、河南、太原、西安、蘭州、肅州、吳松、海南島各一個中隊、南京虹橋、江灣鎭、廣德、福州、浦口、安慶、溫州、福州、南雄、南昌、九江、武昌、漢口、重慶、成都、廈門、梅縣、興寧、汕頭、仙尾、廣東、香港、門江、隆江、三水、梧州、雷州、柳州、桂林、英國、第五十餘處、總計新計畫南京三百八十三架、廣東七百五十六架云、

## 日本駐外使節
## 即將更動
### 廣田外相之外交策

（東京二十日發國通）廣田新外相、爲外務省之人事刷新起見、將實行相當廣範圍之大公使級之更迭、對於非常時外交、有使陣容强化之意向、而十九日歸國之長岡大使、近將專任宮內省、御用掛（宮內省）官名之松平大使等一二氏之勇退、亦爲事實也、實行左記之更迭、似已內定矣、

比利時大使佐藤尙武氏轉任法國、杉村陽太郎氏任比利時大使、伊藤述史氏任波蘭公使、矢野眞氏任智利公使於前記之外、出淵勝次大使亦於年底歸國、當即更迭、松平大使之入宮內省、當在明春實現、該兩氏之後任以永井松三吉田茂兩氏之呼聲最高云、

# 各地商況
九月二十日

## 金銀

| | |
|---|---|
| 倫敦銀塊 | 一八片二分一 |
| 同　遠卯 | 一八片八分五 |
| 紐約銀塊 | 三九仙八分五 |
| 孟買銀塊 | 五六留比六分九 |
| 上海標金 | 七五八、〇〇 |
| 新京足金每兩 | 一〇〇、〇〇 |
| 新京紋銀每兩 | 一、三六 |

## 匯兌

| | | |
|---|---|---|
| 英美匯兌 | | 四弗六仙八分一 |
| 美日匯兌 | | 二八弗一二仙 |
| 中美匯兌 | | 三〇弗七五仙 |
| 上海英匯 | 賣 | 一志三片八分三 |
| 上海英匯 | 買 | 一志三片六分七 |
| 上海美匯 | 賣 | 三三弗六分一 |
| 上海美匯 | 買 | 三三弗八分三 |
| 上海東匯 | 賣 | 一〇〇九元二五 |
| 上海東匯 | 買 | 一〇〇九元七 |
| 日本英匯 | 賣 | 一志三片八分一 |
| 日本英匯 | 買 | 一志三片六分三 |
| 日本美匯 | 賣 | 二八弗六分一 |
| 日本美匯 | 買 | 二八弗四分一 |
| 營口匯上海 | | 九六元八七五 |
| 大連匯上海 | | 九六元八七五 |
| 大連匯煙臺 | | [illegible] |

## 錢鈔

新京　滿洲中央銀行官行

| | |
|---|---|
| 匯上海 | 七一兩 |
| 國幣兌現大洋 | 一百元 |
| 同　兌哈大洋 | 一元二角五分 |
| 同　兌吉大洋 | 一元三角 |
| 國幣每元合官帖 | 五百吊 |
| 現洋每元合官帖 | 五百吊 |
| 哈洋每元合官帖 | 四百吊 |
| 吉洋每元合官帖 | 三百八十五吊 |

城內現行

| | |
|---|---|
| 鈔票每元合金票 | 一元一三五 |
| 哈洋每元合金票 | 八毛九分 |
| 現洋每元合鈔票 | 九毛四五五 |
| 現洋每元合金票 | 一元〇六 |
| 奉字每元合金票 | 一元〇〇 |
| 金票每元合官帖 | 四百六十八吊 |
| 鈔票每元合官帖 | 五百二十九吊 |

## 金融市場現行

●鈔票對國幣

| | 本日午前 | 昨日午後 |
|---|---|---|
| 開行 | 九四、八五 | 九四、八七 |
| 大價 | 九四、九〇 | 九四、九〇 |
| 小價 | 九四、八〇 | 九四、八〇 |
| 下市 | 九四、八〇 | 九四、八五 |
| 交數 | 二萬四千 | 四萬一千元 |

●金票對鈔票

| | 本日午前 | 昨日午後 |
|---|---|---|
| 開行 | 一二三、八〇 | 一二三、四〇 |
| 大價 | 一二三、三〇 | 一二三、六五 |
| 小價 | 一二三、二五 | 一二一、九〇 |
| 下市 | 一二三、〇〇 | 一二三、五五 |
| 交數 | 三萬九千 | 七萬九千 |

▲奉天▼

●國幣對金票　九月廿八日卯

| | 本日午前 | 本日午後 |
|---|---|---|
| 開行 | 九三、一〇 | 九三、四〇 |
| 大價 | 九三、七〇 | 九三、四〇 |
| 小價 | 九三、一〇 | 九三、一〇 |
| 下市 | 九三、三五 | 九三、一〇 |
| 交數 | 三三萬元 | 七五萬元 |

●國幣兌鈔票　九月廿八日卯

| | 本日午前 | 本日午後 |
|---|---|---|
| 開行 | 一〇五、四〇 | 一〇五、五〇 |
| 大價 | 一〇五、四〇 | 一〇五、五〇 |
| 小價 | 一〇五、三〇 | 一〇五、四五 |
| 下市 | 一〇五、三〇 | 一〇五、四五 |
| 交數 | 九萬元 | 一萬九千 |

同　現行　一〇七、〇〇
同　現行　一〇五、四〇

▲大連▼

●金票對鈔票　九月廿七日卯

| | 本日午前 | 本日午後 |
|---|---|---|
| 開行 | 一二三、三〇 | 一二三、一〇 |
| 大價 | 一二三、四〇 | 一二三、六〇 |
| 小價 | 一二三、八〇 | 一二三、九〇 |
| 下市 | 一二三、二五 | 一二三、五五 |
| 交數 | 三三萬元 | 二六萬元 |

同　現行　一二三、〇二五

▲安東▼

●鎭平銀對金票　現行　一四七、〇〇

## 商品

▲開原▼
●國幣對金票　現行　一〇七、〇〇

▲哈爾濱▼
●國幣對金票　現行　一〇七、〇五

●美國棉花

| | |
|---|---|
| 現行 | 一〇、四五 |
| 十月卯 | 一〇、二七 |
| 十二月卯 | 一〇、五〇 |
| 一月卯 | 一〇、六〇 |
| 三月卯 | 一〇、八六 |
| 五月卯 | 一〇、九八 |
| 七月卯 | 一一、一二 |

●印度棉花

| | |
|---|---|
| 卜羅吉印 | 二〇三留比 |
| 邊高魯印 | 一七六留比 |
| 沃課拉印 | 一五四留比 |

●大阪三品（綿線）

| | |
|---|---|
| 現行 | 一三一、二〇 |
| 十月 | 一三五、五〇 |
| 十一月 | 一一六、七〇 |
| 十二月 | 一〇九、八〇 |
| 一月 | 一〇六、五〇 |
| 二月 | 一〇五、二〇 |
| 遠卯 | 一〇四、九〇 |

●大阪棉花

| | |
|---|---|
| 近卯 | 五五、二〇 |
| 遠卯 | 五七、〇〇 |

●橫濱生系

| | |
|---|---|
| 現行 | 八八〇、〇〇 |
| 本卯 | 八八〇、〇〇 |
| 遠卯 | 八六三、〇〇 |

●神戶豆餅

| | |
|---|---|
| 本卯 | 三三、〇〇 |
| 遠卯 | 三三、〇〇 |

▲大連▼

●豆餅（一塊鈔票價）

| | |
|---|---|
| 現行 | 二、一六五 |
| 十月半 | 未 |
| 十一月半 | |
| 十二月半 | |
| 一月半 | |
| 二月半 | |

●豆油（一箱鈔票價）

| | |
|---|---|
| 現行 | |
| 十月半 | 一二、一〇 |
| 十一月半 | |
| 十二月半 | |
| 一月半 | |
| 二月半 | |

●大豆（百斤鈔票價）

| | |
|---|---|
| 不帶皮 | 四、二六 |
| 帶皮 | |
| 九月卯 | 四、二七 |
| 十月卯 | 四、一二 |
| 十一月卯 | 四、一三 |
| 十二月卯 | 四、一三 |
| 一月卯 | 四、一五 |

●高粱（百斤鈔票價）

| | |
|---|---|
| 現行 | 二、〇一 |
| 九月卯 | 一、八八 |
| 十月卯 | 一、八七 |
| 十一月卯 | 一、九一 |
| 十二月卯 | |
| 一月卯 | |

▲哈爾濱▼

●大豆（一布特哈洋價）

| | |
|---|---|
| 十月卯 | 、六四五〇〇 |
| 十一月卯 | 、六一五〇〇 |
| 同 | [illegible] |

●小麥（同上）

| | |
|---|---|
| 十月卯 | 一、八七〇〇〇 |
| 十一月同 | 一、〇八六〇〇 |
| 同 | [illegible] |

## 米糧

▲新京▼
●城內米糧現行

| | |
|---|---|
| 紅粮 | 五角六分 |
| 林米 | 八角 |
| 小米 | 一元四角 |
| 稷米 | 三元 |
| 吉豆 | 二元四角 |
| 小豆 | 一元六角 |
| 元豆 | 一元四角 |
| 稻米 | 四元 |
| 豆油 | 一角五分六 |
| 豆餅 | 四角八分 |

# 友邦承認週年紀念
# 各縣慶祝經過詳情

（泰來）本年九月十五日，爲友邦承認我國一週紀念之期，回憶去歲當國基甫奠之際，乃日本國竟毅然首先承認，開我國歷史之異彩，樹東亞永久之和平，

## 茲屆週歲

玆週歲允宜慶祝，以表謝意，藉資增進日滿親善，振興國家精神，本縣經李師泌縣長，迭次招開慶祝籌備會議，業經籌畫就緒，已詳誌前報，茲更將十五日極隆重之

## 慶賀盛況

分述於後，是日天高氣爽，風淸日麗，沿街牆壁滿貼慶祝標語，商民門首高懸日滿國旗，賜於會場（中和地局前曠場）各種設備

## 一切佈置

經庶務部於前一日，均行紮搭齊全，計場內搭講演臺一座，上懸協和萬邦匾額一方，兩旁各搭來賓席棚一座，正面大門紮有五彩牌樓一座，頗爲堂皇，

## 備極華麗

於早九時許，所有參加慶祝各員如王樹棠司令，李師泌縣長，鈴木參事官，小川參事官，前納指導官，馬恩波參謀長，曹殿卿副官長，濮連會處長，張敬純局長，趙警務局長，王耀吾科員，裴郵局長，俞電報局長，王振寰站長，孫蔭禮承審，夏文宸秘書，稅局呂課長，商會孫會長，大士堂高司鐸，張農會長，包子玉局長，憲兵李隊長，零賣所宋經理，鄧教育館長，崔督學，城區馬福泰署長，

## 本報記者

曾榮九，以及各學校等，均陸續到場，王司令並於是時，率領閱兵式，步二營營長宋國柱，騎二連連長王樹萱，四連連長李青山，迫擊砲連長吳鼎臣，六連連長崔學德，由孫團附引導之下，均各率所部蒞場參加，舉行極嚴肅之閱兵式，各隊槍械鮮明步伐整齊，兵强馬壯，

## 精神活潑

而教育班成績之優良，尤爲可欽，足見師生熱心教育與夫循循善誘有以致之也，王司令乘黑馬在閱兵台前於軍樂洋洋聲中，神采奕奕，狀極欣悅，閱畢，旋由指揮部指導下，

## 開始遊行

行進路線，由會場起沿街繞市內一週，行進序列，縣立一高校，縣立第一女高校，第五校，道德會校，天主堂附屬校，陸軍教育班及各營連，警察隊，以及官紳商民等，手持日滿國旗，遊行時高呼感謝友邦盛意，實現東亞和平日滿兩國萬歲，日滿國民萬歲等口號，並由宣傳部

## 散放傳單

濶唱一路，祗中等講演，大意述說滿洲建國之精神，與感謝友邦承認盛意，凡我國民務各振奮精神，努力日滿協和，使光華燦爛之滿洲國，邦基鞏固永耀瀛寰云云，一時國旗飄揚，軍樂喧天，紅男綠女熱烈參加，車水馬龍絡繹不絕，大有萬人空巷途幾爲塞之概，隨隊遊行者達

## 三千餘人

共喜躍飛騰與親善精神可見一班迨至十一時遊行始告終了，復集會場，在莊靜嚴肅中次入場就位，由于副官唱儀，作樂，揭揚日滿國旗，唱國歌，全體人員向日滿國旗致敬禮，首由王樹棠司令致開會詞，略謂滿洲國成立，友邦不避嫌怨弗憚勞煩，首先承認，俾我三千萬民衆，得以安居樂業

## 而享幸福

使大同之光，協和萬邦，以達共存共榮之目的，並可保持東亞眞正和平，善鄰所賜良多，允宜隆重慶祝感謝，深望軍民人等，務明此旨，今後掬誠親善

## 努力携手

以期王道之於至善云云，由王隱生譯譯，次由友邦代表，岸大隊長，說明承認滿洲國之意義，鈴木同文同種主旨，唇亡齒寒之關係，爲謀共存共榮幸福起見，是以首先提倡承認，並以親善精神，努力提携，使光華燦爛滿洲國，邁進光明世界，今逢紀念良辰，得恭與盛典，實深榮幸而快樂，並覩欣聲載道盈野，萬民舉市騰歡，尤足爲東亞和平之先聲，今後兩國人士，尤宜開誠相見切實携手，掃除一切黑暗，在

## 正大光明

雄飛宇宙，永持世界和平，望我日滿軍民其共勉之云，旋由李師泌縣長讀感謝文如下，滿洲國大同二年九月十五日，爲大日本帝國，首先承認滿洲國一週年紀念日，泰來縣長李師泌，謹代表全縣各機關各法團，暨閤境民衆向大日本政府軍民，致感謝之詞云，滿洲有國，

## 歷史綿長

溯本追源，三千星霜，降及近代正義弗彰，暴民專制，政體失常幸賴善鄰，義勇是尙，撻彼兇殘，我武維揚，

## 叛逆既除

國體更張，攜手邁進，聊固吾疆首先承認，滿洲新邦五色國旗，世界飄揚，同文同種，百姓平章，互助互惠，國勢發皇，三千民衆，同登樂鄉，猗哉日本，扶弱抑强，玆屆一週，慶典輝煌，官民交賀，其樂洋洋，爰抒蕪詞，謝忱是將，民衆代表孫鴻然演說，操極流利之日語，講述感謝友邦盛意，洋洋數百言，慷慨淋漓語句雄壯，發揮盡致，

## 滿場歡騰

復率民衆三呼萬歲，旋即全體攝影用留紀念，更由招待部設讌大宴，以示敬意，略申謝忱，友軍來賓蒞場者有根岸大隊長，山本守備隊長，峯守副官，瀨高憲兵隊長等不下三十餘人，一時旨酒佳肴杯觥交錯，頗極一時之盛，餘興中如縣立一高校之歡迎舞蹈劇等，均能博得

## 彩聲雷動

而女一高校冷玉如之單人舞，可憐秋香，常永貞趙淑玉等表情操（月明之夜），洪淑蚊王燕等之小麻雀等，歌唱表演，尤臻佳妙，深蒙日滿官長所贊許，天光魔術團與大觀茶園各角色等，亦均參加表演用助餘興，直至四時許始漸散去，更於是晚七時，舉行火龍式大遊行，由會場道出小西門至車站，旋入大西門，沿街復行

## 繞市一週

各商民門首均高懸國旗掛燈結綵，火樹銀花，城開不夜，六街簫鼓，慶祝紀念，燈燭輝煌炫耀，舉市

## 光華燦爛

列隊提燈遊行，夾道歡呼者五千餘人，燃聲溢於郊外，嵩呼直徹雲霄，洵屬空前壯舉，直至晚九時許始行散會云，

（汪淸）我滿洲國建設以來，善隣日本，首先承認，是故滿洲全國省縣市埠，均有務生慶祝之義務，汪淸縣長李視三氏，爰在縣署，招集各機關會議，討論進行方針，經公議決，各機關職員，各出祝費三元，公舉縣長爲籌備委員長，以楊局長爲事務主任，昨十四日搭有松枝慶牌兩座，上懸慶祝大燈張貼標語，平理街道，今十五日，以第一校爲慶祝之會場，記者親赴該場，觀察情狀，

## 會場佈置

東爲軍警樂隊，南爲滿日韓男女各校學生，持有小旗，西爲來賓位場，北是演臺及典禮官，以劉科長程科員爲招待員，記者於十二時三十分，同團部團副及軍需官副官營副等到場，同至來賓場內，各受小旗一幟，觀察滿日兩方，在場人數總在一千五百有奇，滿方團部曹團長警務趙局長，稅捐劉局長，縣署劉科長，電話夏局長，電報毛局長，商務趙會長，財務吳主任，尹倉長劉士任，警務司常鄭課長，第一署趙署長，商埠局林巡官，鄉長處劉鄉長，日方有領事館內孝氏，警察署長吳橋幸次郎氏，指導官及各隊長部長巡察特務等，滿日各佩絨花，排列整齊，形勢隆重，時於十二時三十分

## 會長致辭

略謂今天九月十五日，是大日本正式承認滿洲國的紀念日，我滿洲各地，對於友邦日本，都要熱烈的慶祝，今日滿日參加，非常之多，鄙人很是榮幸，我汪淸人民，對這個紀念日，實有重大的印象，自從滿洲建設以來，政治敎育交通實業無不大加改革，一天比一天進步，將來滿洲國土壯民富，大同國强，內有明王政治，外有善隣相助，不日變爲滿洲樂土實現，現在我滿洲國應天之命，順民之心的建設，完全友邦日本所賜，我民急當慶祝，盡當撫然云云，衆鼓掌，繼由來賓

## 大瀨戶隊長

講演，操的日語，最後講的滿洲國話，略謂三千萬民衆，同造幸福，同乘樂舟，我們日本不是侵略主義，爲三千萬民謀造幸福，滿洲王道，慢慢就能光明，滿洲胡匪，慢慢就能肅淸，觀該隊長，講演嘹亮，神氣倜儻云云，繼有

## 夏淸泉氏

致詞，由高橋譯譯，略爲九一八以前，在軍閥鐵蹄下，無日不在水深火熱之中，今日滿洲國成立，脫離軍閥的宰制，享着王道樂土，不能不向友邦作一百二十分的拜謝，詞畢

## 場中慶祝

軍警奏樂，揭揚國旗，學生唱國歌，衆對國旗行禮，三呼大滿洲國萬歲，三呼大日本萬歲，撮影後，軍樂隊居前，警備第八團，警察隊，滿日韓男女學生，外賓官吏，各法團員，商民依次遊行，各街道路云云，

# 蛟河初有光景

（蛟河）九月十五日爲滿洲國承認一週年記念，戶々國旗揭揚，藉表熱烈之慶祝，驛前廣場創設式場午前十時半開會，盛大慶祝典禮儀式錄於左，

一、慶祝承認記念大會儀式

一、振鈴開會　民衆入場，各軍隊入場，各學校入場，各界入場，來賓入場，委員長委員入場，

二、鳴砲升旗，軍樂雅樂齊奏，

三、向國旗敬禮，三鞠躬，

四、三呼大滿洲國及日本帝國萬歲，

五、敬讀執政敎書，

六、唱國歌　滿洲國小學校唱國歌，蛟河普通學校唱君代，

七、依次入座

八、致開會詞　額穆縣長謝雨琴，

九、委員長致詞，何祖繩

一〇、外賓致詞，日本軍警備司令官古九淸武，

一一、各界祝詞，

一二、學生祝詞，

一三、民衆祝詞　權仁來，

一四、撮影

一五、持旗遊行　由車站出發，向警備司令大部隊，過警務局，經日領署，商會憲兵隊，日軍中隊部，折向吉祥街，過鹽倉北至崇德街，東向經敎育局，學校繞關帝廟，至長吉游擊騎兵大隊部，轉向北門經禧福街，過農會經警察大隊部，財務處稅捐局，而後團衆於縣公署，蘇承認紀念王道政治滿洲萬歲日滿協和，各口令，作有次序之解散，並由指揮乘馬導於前，委員主任乘馬督於後以便指揮而免凌越

一六、餘興，爲大鼓皮簧梆子楳曲歌詞跳舞，

一七、歡宴，

# 珠河空前盛況

（珠河）於本月十五日爲日本承認滿洲國獨立一週年紀念，特邀各機關首領，於是日午前九時，齊集縣公署，舉行慶祝典禮，約有數千人繁盛無比云，

## 會序列左

一、振鈴開會，二、官民全體入場三、奏樂，四、揭揚國旗五、向國旗行三鞠躬禮六、唱國歌，七、縣長致開會詞，八、敬讀執政敎書，九、各界祝詞　感謝日本承認滿洲國）十、學校講演　特區十七校、十一、三呼萬歲，十二、散放傳單，十三、攝影，十四、遊行宣傳

## 遊行次序

一、日本警察隊，二、日本守備隊，三、軍樂隊，四、山林警備近，五、官吏各首領，六、各學校七、民衆八、警察隊，九、自衛團

## 遊行路綫

由縣公署出發，至特區駐在所，至南門，至南大街（男一校講演）至双橋子至正大街（女一校講演），至一分署至北大街（縣九校講演），至北二道街，至女一校即解散散會

## 敬告民衆書

大同二年九一五日，是隣邦承認滿洲國成立的紀念日，回憶九一八以前的滿洲情況實在覺得，有無限的隱痛和遺憾，那時我們屬在軍閥政客鐵蹄刀俎的下面，受盡他們的蹂躪和剝削，可以說無日不在水深火熱的裏頭，幸而天佑我們，假手隣邦，將這一般軍閥政客，驅除淨盡使十餘年的惡政治，一旦掃除，我們得慶甦生，而不受他們的宰割，在東亞開闢新的天地，以建設樂園的滿洲國，推究這偉大的功績，舍去友邦興當國諸公，又誰能擔當的了呢，況我滿洲國成立之時，隣邦日本，首先表示承認，此尊重我主權也爲何如，我們民衆應當向友邦作二十四分的拜謝，以表示這感激的意思，今後我民衆應拳拳服膺，擁護此新國家發揚此新國家而使世界各國公同承認此新國家，那才不辜負友邦援助的盛意啊，

# 事變二週年紀念
## 參觀者萬餘名

（蛟河）天朗氣淸金風徐來是日也，十八日午前八時半鐘，於車站前廣場滿洲事變二週年紀念，爲日本軍大隊本部警備祝典及慰靈祭運動會，其他演藝之實行情況擇要記下，足見樂土之民歡欣也，紀念祝典，官民入場，國旗揭揚，日本國歌及滿洲國歌合唱，講演　慰靈祭，一同敬禮，慰靈文一同默禱

運動會，徒走競走，提燈競走，中繼競走，野試合，食餅競走，二人三脚競走，探人競走，武裝競走，貓競走，拜借競走，最後滿鮮學生比較競走，鮮人學生得優勝旗，演藝　松之家，梅月，大福江東館，長春館，平壤，金海樓，大同江樓，軍隊藝員其他各界首領，出演

## 自由結婚
### 三天復自由離異

（綏中）沿街擇選，結果適當自由結婚之劉婦，業誌本報與某青年對面相看而成爲夫婦，乃係自由結婚之創例，可謂相聚而迅，相違亦速矣燕爾新婚三晝夜，情願離異還問之下，不解內幕，想彼二人初見傾心，好似舊婚久別之談叙，當能伉儷情篤，何叫驟然分飛，記者兩方調查各執一詞，青年云不中用等語，少婦銳，嫁漢要官，穿綿吊，吃肉面，否則即離散云，

# 警備軍剿匪大捷

（營口特訊）駐防營口縣屬大高坎鎭之遼東地區警備司令部，第三團，第一營劉營長日前奉令出發，討伐盧七傑匪團，當大軍行抵縣境黃家崴地方，實與賊匪綠林小南海，匪團相遇，双方戰約一小時半之久，賊匪被擒一名並擊下人票四名，賊匪不支遂即潰竄無蹤云，

## 祝融爲虐
### 周李氏生活維艱

（綏化）本縣龍王廟胡同，住戶周李氏，年約四十，其夫早已故去，祇遺一女，因以母女獨居，其夫歿時，稍遺資財，俾得度日，不意於月十六日，午後四句鐘時，因偶不愼於火，一時烈燄上昇，穿越房頂，因而狂呼求援，鄰佑聞聲咸集，至見火已燎源，勢成不救，斯時朱警務局長，聞警急率消防隊，馳抵火場，督飭汲水施救，至七句鐘時，始將餘燼撲滅，致未株連，計燒燬草房四間，該周李氏屋內，所有財物，焚燒一空，約值四五百元，該氏既痛財物之歸於一燼，痛不欲生，竟欲躍入火內，企圖自盡，以了餘生，幸經在場之人婉言相勸，乃止，又其同屋居住之王玉山，損失，計被焚金鐲，金鉗，當票各一張，皮鞋一双，水獺絨帽一頂，國幣拾元云，祝融之害，可不愼歟，

云，

## 警察署長耐勞盡職
### 博得商民頌聲載道

（巴彥）本縣五區，警察署長程紹儒氏，自到差以來，無時或暇，地方應興應革，均期盡行善美，督監挖修城濠應時工竣，兼帶保衛團總，聞有匪警，立即調隊率擊，稍有公餘，查勤無所不至，似此英年老誠，耐勞耐苦，可謂無愧於職，勿怪商民皆頌聲載道，實亦有益於民也

## 吉海路双柴間
## 殿臣股匪封車
### 槍傷乘客一名路警一名

（吉林通訊）吉海路於本月十八日由朝陽鎭開往吉林客車行抵双河鎭取柴河間，機車脫軌，即發現殿臣，宋國，紅軍等股匪約計二百餘名，封搶乘客，當經押車軍警射擊，並分電煙筒山防軍十四團及省垣派軍往救迄十四團派兵馳赴肇事地點與匪接戰敘方約戰三時許，及省方鐵甲車赶到，匪始逃散，此役計斃乘客老媼一名，路警一名，並有十四團〇敎官督隊進剿，亦受傷甚重，恐有性命之憂，至其他財物有無損失，正在檢查中，

## 遠藤總務廳長
### 定期來吉

（吉林通訊）新京國務院總務廳長遠藤氏，定於本月二十二日上午十一時半到吉，省公署接到此項電報後，昨已分函各機關知照云，

## 偷稅被罰

（綏中訊）有某商人，由榆關馱運棉紗一百小綑，夜間由東街繞道，適有駐防警察第三中隊，四分隊長段儒林，排長陳香全，劉漢臣，暫見進前盤查，該商言語支離，當時轉解，經關稅機關照章沒收云，

## 警備司令部
### 禁發密碼商電

（濱江）地區警備司令部，據報告近查本埠商號，以傳遞錢糧行爲名，多有向內地拍發密碼商電，對治安殊有重大關係，該部認爲有取締之必要，昨已由該部通知商會及電報局傳飭查禁矣，

## 北鐵預算
### 在審查中

（哈爾濱）北滿鐵路，近年因受天災匪患及其他種種影響運輸營業，極端衰頹，本年度豫算，經一再核減，由最多時之六千五百萬魯布，已經減至三千萬魯布，將來收入結果，以目下情況推測，仍恐難足此數，故近日仍在審查，對此支出方面，極力設法縮減，務使相符收入之豫算云，

## 商會改選
### 會長有人

（大賚）本縣商會會長劉靜波任期屆滿，曾於月之十四日招集商會各會董，在新商會址，投票改選，于鳳池計得十五票，當選爲正會長，李幹臣計得十四票，當選爲副會長，查于君公正淸廉，見義勇爲，此次被選會長，可爲商會得人賀，

## 懷德三區黑林鎭
# 離奇之慘殺案
### 青年學童在校院內被殺
### 傷痕八處右手腕曾被縛

（公主嶺）本縣警察第三區管界，黑林鎭李學房村住戶白鳳鰲者，家道小康，院內附設小學校，有郭家店屯農戶趙振海之子趙純林者，年十六歲，團關少年美於丰姿，在該校讀書，詎於本月十二日晚，該生在院內西北炮臺內身遭槍殺，當時殞命，翌日早，白鳳鰲馳告被害之父趙振海，一方告報警察三署，該署長魯志，以事關命案，當即率警，馳往肇事地點勘驗，遂即備文呈報警務局，以重生命而維法紀，於月之十五日，司法公署派檢驗吏張安實宅氏，前往勘驗旋據檢驗吏覆稱，驗得被害者，已非童子，週身傷痕八處，計小腹一處，胸部二處眼角一處，頸部一處，左右兩手各一處，左手腕以藍布條束縛云云，該被害者本係農家，生活之資全憑人力以自給，且叔伯五人，只此一塊肉，是以被害者舉家視如掌珠，愛如拱璧，慘遭橫禍家人痛哭如狂，呼天搶地，大有恨不如死之氣，慘劇之發生，蒲蘆霧裡，奇殺仇害，令人莫解想彼蒼蒼者天，能令兇手逍遙法外耶，結果如何容訪再誌，

## 省立第三師範校
# 將遷海邑

（海城）本邑自九一八事變以後，學校因之停頓者，不少，經當局之力加整頓，恢復原況，較前無異，成績完善，實有可誇者，學生較事變前頗見增多，可見王道政治下敎育蒸蒸進展，前途光彩，降隆，未可限量，本縣地處遼盖之中心，人煙稠密，交通便利，是以盖城省立第三師範，因該校址，感不便發展之故現開今歲八月間，遷移本邑，即同澤之校址，以便各界學生求學之便利，藉以發展敎育，現該校當局，籌備一切，以便移海云，


# 秋季賽馬大會

●每日午前十時開始

九月
二十日（水曜日）（下雨順延）
廿一日（木曜日）
廿二日（金曜日）
廿三日（祭　日）
廿四日（日曜日）
廿五日（月曜日）

於大房身賽馬場

入場料國幣二角

社團法人
新京賽馬俱樂部

勝馬票
複勝式　單勝式　併用　國幣參圓
搖彩票　國幣一圓

○每次競走發賣一次
（各票係滿洲國政府發行）

發賣所　大房身賽馬場

# 五金雜貨發行

金盃牌打球牌洋麵。義字。春字。通字白糖。金豬牌金華牌洋針。太陽牌各種膠皮鞋。鳥牌鳳鳥牌跳舞久字大信字特等報紙。鳳鳥牌鳥皂牌化粧品。亞細亞各種汽油煤油。各種毛貨綿貨絹貨。其他各種雜貨俱全。

株式會社 大信洋行
新京支店雜貨部
日本橋通七八
電話二二五二番

## 介紹命相專家郭經九

特指迷津精奇神斷之郭經九對於命相哲理程經世傳經驗二十餘年又得名人指正更得精玄揣骨神相精演奇門飛星測命大批八字已經算均神奇靜驗絲毫不爽有願知終身興衰請前往一談實前車之明鏡方知不謬深知先生之數學哲理精妙特此介紹也

介紹人　衣瑞亭　趙錫候　金錫九　鄭贊周　李存甫　于繼昌

現寓奉天小南門臉路南郭經九命館

## 首都警察廳知人善用

（南關警察署界）

和順鄉街民戶衆多良莠不齊承蒙鈞廳派去在警界老成練達維持治安極有經驗之馬德順警長代理巡官自到差以來公正無私和平對待民衆夜間出勤風雨不懼勤務苦勞第一上近日夜間出勤拼命活捉匪人二名此乃民衆之幸感謝鈞廳鈞署體恤民艱派此品格仁德兼優代理巡官民衆歡迎欽佩極矣又有劉警長勤務可嘉無可警務特此登報聲明

和順鄉民衆代表　吳相臣　林香臣　馬升三　叢明珠　陳文元　郝自珍　李滿　張成美　楊廣慶　公啓

## 瀋陽胡魁章筆墨文具書店
## 新京分銷處開幕啓事

本號自淸咸豐年間在瀋陽城內開設以來歷有百年之久專售湖筆徽墨工精料美早蒙各界嘉許遠近馳名邇因滿洲國建都新京冠蓋往來仕商雲集繁榮之盛無過於此敝號有鑒及此特設分銷處於新京大馬路暫寓滿洲大旅社內以便各界諸君惠顧所備高等湖筆徽墨文具書籍碑帖畫册對聯宣紙紅封信箋墨合筆架印泥硯台一概俱全貨物精良價目克已倫荷賜顧不勝歡迎之至也

瀋陽胡魁章新京分銷處謹啓

# 滬上新慘案 紅箱中支解男屍

## 大切八塊死狀極慘 支解術精骨皆未碎

日輪上海丸內發現之箱屍案，曾轟動一時，該案兇手近方戈獲，猶在審訊中，不料昨晨虹口荻思威路保安路口，亦發現一箱屍慘案，惟被害者係一男性，而非少婦，但其死事之慘酷，實較前所發生之艶屍爲尤甚，是誠無獨有偶之奇案也，茲以調查所得述之如次，

### 無主紅箱

荻思路捕房某號暗差華捕，昨晨出外梭巡，六時許巡查至荻思威路保安路口，廣東警院門前，見道旁置有碌紅色木箱一只，及花布被面之人包裹一個，久候不見物主，該捕雖覺可疑，然宋便獨自檢查，乃假電話報告捕頭，旋派西探長勒朗實華探陳大寶馳往該處與該暗差先將箱蓋揭開，

### 支解男屍

內儲並無頭顱四肢之身軀一段，左乳有刀傷一處，前心亦戳有一刀，血水尚汩汩直流，故箱底襯有黃色油紙一張，似恐血水從箱底流出而墊者，其上則覆白色舊汗衫一件，箱中所有，如此而已，繼則折視包裹，內藏頭顱一個，左右手連臂兩只，左右大腿兩只、左右腳骭連足趾兩只，以上共計八件，聯綴之遂成一整個之男性屍體，惟頭顱與面部尚有刀傷四處，一在左顎，一在左眼角下，一在額角，一在頭頂，

### 三旬以外

據該探捕等觀察死者年齡約三旬以外，且就面部推想，其生前似非上流人物，結果由中西探捕仍將頭顱、肢體分置原箱包裹雇車載入捕房、從事拍照後轉送往驗屍所候報官檢驗，惟發現此箱屍之地點，馬路踐爲工部局所築，而實屬華界，歸市公安局五區一分所轄境，捕房爲期通力合作，便於破案起見，茲已知照該警所，俾共同調查死者姓氏被害原因以及偵緝兇手云、

### 想像慘劇

最足使人駭怪者，厥爲兇手之支解術，緣該屍肢體之被截斷處，骨皆未有損傷破碎，據一般推測，或害死之際係於致命之前，然後操刀宰割，倘於死後分屍，前骨當亦砍斷，因其頭顱尚未腐爛，面部猶未模糊，故不難推測其爲老爲少，

# 山西廣勝寺發現古藏經

## 決運北平轉影印

（太原通信）上海影印宋版藏經會前派範成法師，赴陝晉一帶訪經，刻在山西趙城廣勝寺，發現古藏經五千餘卷，依千文編次，係手卷式，其祿字傳燈玉英卷尾，有宋景祐二年（仁宗丙子）跋文，施財信士，多爲晉南蒲州人，考其刻板之始，當起於五代，每木板一面二十三行，每行十四字，字體古樸之至，此種寶藉，向未見於國內之公私記載，即國外之收藏佛經者，亦絕未見及，在佛學版本史上，實爲空前之創獲，北平徐鴻寶氏，聞信遄往，向廣勝寺借出，先運至北平與佛界同人公閱後，即轉送上海，以被該會補印，

# 秦中之壁畫

抱秋

曾任北平師範大學校長之徐炳昶氏，今春二月以北平研究院名義，赴陝考查古跡，歷時半載，頗有所得，徐氏已於昨日返平，據其語人，此次出發時先至西安，次至鄠縣，旋赴咸陽，興平，武功，扶風，岐山，鳳翔，寶雞各處，追訪周秦民族最初期之文化遺跡，認爲確有特殊之發展，一陝省戲樓特多，幾於無村無之，小戲樓邊，必有壁畫，上有美麗之天花板，後有雕刻之建築，三五十家人口之村莊，亦有戲樓，一二處，但什九於此五年中傾圮，故近來三秦之地，絃歌之聲寂然，興平城隍廟，有一戲樓，凡三層，建築之精妙，除舊京之頤和園外，皆非其匹，即此可說陝民藝術天才幾十層者，崇閎可想，三陝省寺廟，尤多壁畫，雖斗室中，亦不闕如，陝北陝南均隨處可見且壁畫之顏色特佳遠隔年代，煥然如新，四秦人迷信殆已牢不可破，廟中神像有泥塑，有木雕，類皆遠年所成，其精妙工細，非楮墨所得形容，誠奇觀也，徐氏此行，印象極佳，尚有極珍貴之發見，擬陸續發表云，

# 買妻

## 世界不景氣 妻也大減價

（紐約電）據新自非洲西部尼迦河流域歸來之耶穌士春卜巴氏談稱，西非尚有買妻風俗，近年受世界的經濟不振之影響，妻之市價殊廉，從前一青年壯碩之婦，代價約五十金元，現在最上選者，祇售四百法郎，即等於美金十六元，若係瘦弱女郎，則只須十二元耳，

# 蘇俄戲劇漫談【三】

及裝飾上與音樂會有別的舊式歌舞劇他們希望歌者同時也是演員他們的工作已收到空前的成功，甚至古典派歌劇的大堡壘白索依劇院也採用了新法

（二）新興歌劇動向

在革命後十年的時候，莫斯科古典派歌劇人堡壘，白索依劇院，一本其傳統政策大有『笑罵由他笑罵好事我自爲之』之勢，但是間或也有一二新新興跳舞團加入其中如表現主義派，機械跳舞及唐坎主義者，

這一對歌劇似乎有點反動，這些譜曲家都是工人革命後放出來的智識分子，他們十分喜歡用造形動力的方式『表現他們自己』那可以說是嘗試時期，

曾任律師的盧金 LUKIN SORIEHIN F的跳舞翻譯員，在車尼斯加耶 LHA CHEMETSLS AYA 的音樂裏面仍遺留很深的德布西的印象主義，這些作曲家差不多十分之九都是個人主義的傾向，毫無組織的缺乏跳舞文化的智識，他們大都是受西方現代藝術的影響很深，

唐坎，或須高一籌，她能跳出普羅列搭利亞的歡愁的英雄史蹟來，教導羣衆怎樣能和諧去動作，但是她却忘記了要緊的事即不同的階級有不同的作法，她以布爾喬亞式的方法教給普羅列搭利亞，

在目前，無疑的跳舞已踏進一新階段了，跳舞者也感覺到時代的需要，表現主義機械跳舞早就壽終正寢，在跳舞，及所有的藝術裏，都

一年後以現代蘇維埃生活作背景的『足球員』出現了，兩劇都在嘗試着採取古典歌劇藝術，傳統式的腳尖跳舞，以表現代人的特性與情感，

此後又有由莫西夫採取佛祿貝爾小說編成的『沙龍布』採取原始的裝飾術，這裏面已稍具寫實之風了，

於是莫斯科歌劇漸漸棄掉那神式的舊形式，採取了合乎社會主義環境的新興風格，

在莫斯科幾家小跳舞團體中唐坎的技術仍保持唐坎的原始風格，牠仍然受人歡迎，但是時代進展的威力似乎要把這傳統政策剝奪淨光，另一組異軍突起的有新歌劇院牠依乎傾向不劃一仍在試驗期中，牠正在努力由表現主義提鍊出寫實的成分來——完全漠視古典派的風格，

在這一羣中最有希望當推杜洛斯加耶 VERADRUHKAYA 她注力於流氓無產階級及小資產階級的一羣

泛濫若批判的寫眞主義，

在幾次的試驗之後，一九二七年白索依劇院演出了『赤罌粟』，這劇裏第一次引用了現代課題——描述在反革命一個中國女優的悲劇，

# 世界著名之史坦尼斯拉夫斯基歌劇團 今秋訪問日本

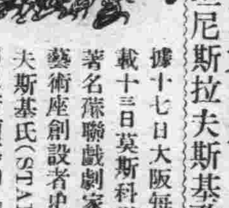

據十七日大阪每日新聞所載十三日莫斯科電訊，世界著名蘇聯戲劇家及莫斯科藝術座創設者史坦尼斯拉夫斯基氏（STANISLAVSKY）所領導的『史坦尼斯拉夫斯基歌劇團』，將於今年秋季到日本公演蘇聯歌舞劇，這是日本山田耕筰氏在莫斯科托全聯邦對外文化連絡協會（VOKS）向該歌劇團接洽的，至於史坦尼斯拉夫斯基氏本人，因七十歲之高齡，是否隨劇團渡日，尚未決定，按史坦尼斯拉夫斯基氏是一位偉大的蘇聯藝術家有名的莫斯科藝術戲院便是他創立的，他曾獲得了蘇聯政府贈送的最高稱號『共和國國民藝術家』，而所謂『蘇維埃演劇的暴風鳥』梅耶荷爾德，便是他的學生，不過他們對於戲劇的努力，在十月革命後，却走上不同的途徑，梅耶荷爾德的影響最大，他急進的改革了一切的他的最大功蹟是改革左右兩翼劇場之最强力的孳母，

# 美探險家二次壯舉

## 本月廿五日首途

（華盛頓合衆社電）著名美國探險家及飛行南北極之惟一者之巴德少將，今日赴白宮與羅斯福總統告別，巴氏告羅斯福總統稱，彼將於兩星期後，赴南冰洋作二次探險，總統擬令巴氏南冰洋探險隊，於九月二十五日自波斯頓出發，巴氏稱吾擬用時二年，同行者約七十人，分乘兩輪赴小美洲，小美洲係巴氏在威利士灣所設立之探險根據地，探險團之計劃，大半擬利用特造之飛機，以探發如美國及墨西哥大小相同之未入世界版圖之面積，巴氏自從上次飛越作南冰洋之行後，近在準備作更廣大之探險，彼將由其小美洲根據地，不斷與美國無線電臺連絡，該探險團之出發準備，業已完竣，

（華盛頓新聯社電）於南北兩極探險有名之巴德少將，定九月二十五日離波斯頓，就第二次南極探險之壯途，此次探險目的，在製造南極大陸地圖發見新陸地，調查石油石炭，砂金之埋藏量，隊員一行七十名，頗爲各方面所注目，

# 特殊的異域情調——青海（廿一）

## 教育幼稚學生極少

### 中國考察團的遊記

又據前設治局的調查每年產牛二千頭產羊十萬隻，註，馬八百匹麝香二百餘個，鹿茸數架牛黃四五個，這幾個數目，用甚麼標準計算出來的，却不知道，即使有甚麼標準，充其量也不過是個概數，暫時寫在這裏，容待將來再糾正罷，總而言之，拉卜楞最豐富的出產，就是牛羊馬匹羊皮和羊毛，除此以外，還有札油山產秦艽和角蘇好似小山芋烹粥吃，味甚甜，相傳就是唐僧去藏時所食的長壽果，（註）出產項下，每年出產羊皮二十五萬張，產羊十萬頭，數目不符，而且不符得無理由，豈有產羊的數目，低於羊皮的數目其中的理由，就是羊皮的數目是據稅收估計的，比較稍有標準，羊毛數是以前設治局約計的，這兩個數目不過是兩個數目而已

### 軍隊的組織

當我從臨夏進七門關，拉卜楞境界，一直到拉卜楞，沒有番兵查詢，只是在路上遇着番民騎着馬，荷着槍，好像是去打獵的，在拉卜楞住了幾天，番民司令部下令出征郭門寺一帶，又沒有看見整個大隊向前邁進，只是看見三五個一堆，十幾個一堆，或是幾十個一堆，都是荷槍騎馬，向前推進，他們的服裝，不是一律的，好似在土門關一帶看見的獵者一般，經過一番調查，這才軍明白番兵的組織，最高的，事機關，就是番兵司令部，黃正清擔任司令，下分三個騎兵團，番兵盡是騎兵，因爲環境皆由而且番民富有馬匹，黃正本黃祥，楊步雲分任第一團第二團第三團，團長，他們不是採取募兵制的，所以沒有固定的兵額，平時司令部沒有多少兵士，一經軍事發生祇要司令部發出集合的命令便相互帶領着各莊的番民可以立刻集合幾千或幾萬兵馬不等番兵的組織，是兵民不分，散則爲民，合則爲兵，兵士的槍彈馬匹糧食都是各自明白，番兵的組織，最高的項備的，不用司令部籌餉自於糧食帳篷用具的運輸全由番騮牛載運的婦道種組織來源，完全由於部落組織滿成的，每個部落的財產，牛馬騾羊牲畜等，一旦遇了反來的略奪，全部落的人立刻配刀荷槍，由酋長帶領着抵抗，所以團部和司令部就好似高級酋長，其實司令部的行動，還是受命於活佛的，番兵的非募兵制的組織，誠然很好，然而平時沒有集合訓練的機會，也未嘗不是缺憾呵，

# 錢飛 十二萬圓失踪

## 新寧紹輪上之怪竊案

【上海通信】寧紹公司新寧紹號輪船，行駛滬甬間，照例一星期來回三次，每逢星期一三五，由滬駛甬，星期二四六，則由甬回滬，四日（星期二）下午五時許，該輪由甬來滬，於五日（星期三）清晨抵滬停靠碼頭後，上海墾業銀行已接得該甬行電告，有貯鈔鐵箱一具，托由該輪帶來，乃派員携文往提鐵箱，當由該輪茶房費玉成，將鐵箱交由來員帶去，詎抵行啓箱，忽發現箱底已有一洞甚巨，而箱中十二萬餘元之鈔票，已被竊僅剩二萬五千元矣，該行員等不覺大驚，當即密返該輪，將茶房費玉成扣留，送解該管警務機關嚴加鞫訊後，費供出，代墾業銀行携帶鈔箱，已非一次，該行按月有款解滬，平均有二十次之多，均托費管帶，故按月津貼洋三十元給費，作爲酬勞該行並包定該輪十二號官艙，爲此現鈔箱存放之所，費爲該輪老茶房，平日爲人誠樸，該行故重托之，該輪此次駛滬，有一與費相識而不知姓名者搭乘來滬，因臥處狹隘，請費設法一較寬舖位，允給重酬，費以客爲素稔，並貪其醜金因私將存放鈔箱之十二號官艙納之，船既抵滬，客給酬而去，及至昨日上午十時許，墾業銀行派員提箱回行，始發覺此箱已告失竊云云，失竊實數，一時尚難得知，費玉成既因處於極大嫌疑而被扣，聞現正訪緝此不知姓名之搭客，並查究費之保人謝某云，


# 利比兒

## 五淋白濁 滅菌至烈

利比兒効力絕大
服之次期便爽快
至第五日効可徹底

特製利比兒奏効最爲神速爲現代治淋藥中之首屈一指者日本內地自不待言雖海外諸國到處莫不博得絕大之信用服用特製利比兒後使淋菌弋諾克根恰等注熱水然依化學的最微妙配製之內服藥故大率吸收於腸之粘膜內旋至膀胱變爲强力殺菌性之尿將菌隨殺隨排結果使迄今憂鬱之患者比及次晨覺有莫可言喻之爽快藥効之說明與其費千萬言不如聽徵驗者之一語或及身試服此藥五日而愈

**本劑之特徵**

一、服藥之次晨尿變藍色且排泄帶利比兒强烈之臭氣同時自身感覺不可言喻之爽快經數日後可得無上之歡喜

一、從前在尿道內繁殖之無數淋菌爲藍色尿所完全殺滅與尿一同排泄体外是以如用法麻煩且有危險之自家洗滌法絕無施用之必要

一、特製利比兒之藥効爲使之確實認識起見可取服藥後之尿請求專家用顯微鏡檢查最爲捷徑蓋服藥後尿中淋菌逐日殺滅之現象在顯微鏡下可以具体觀測足令患者滿足

一、凡由異國人種而傳染之病毒具有猛烈性尤爲頑固故普通治淋藥毫無寸効惟特製利比兒對此猛毒性淋菌有完全滅絕之功効極爲顯著

**洗滌之危險**

凡患淋病之人必欲一度洗滌尿道不知必貽後悔茲將洗滌可懼之弊害實例略示二三

一、因使尿道分泌之膿及推入尿道深處逆侵睪丸忽起睪丸炎恐致發腫疼痛發熱等症使身体感不能動之苦痛

二、患者之尿道既甚糜爛更注入藥物則尤與一層之刺戟是以排出膿汁及較前更多甚至排出混血之尿

三、膠皮管及點滌器插入於已爛之尿道誤傷尿道血管致出血震盪之人亦時有所聞

四、藥物注入尿道其勢過激將淋菌一併推入膀胱內部致起淋毒性膀胱炎膀胱加答兒等症卒至不能恢復原狀之人以屬不少

以上自家洗滌尿道有百害而無一益效果微弱請加注意爲要

大阪市東區南久太郎町二丁目
發售本舖 竹村製劑所
日本滿洲海外到處藥店皆有販賣



敝店開張以來、多承惠顧、極爲感謝當此初秋、天高馬肥、諸公正當準備冬服需用之毛皮品、請在豐富品中、選擇優良物品、價格均書明於定價牌優良品在庫、尤爲豐富、敬候光臨

營業品目

各國產毛皮類
做成男女洋服
東西洋雜貨
軟皮製各種洋服
婦人服及童子服
男女靴鞋及冬夏季帽子
洋服裁縫部特聘優秀工師

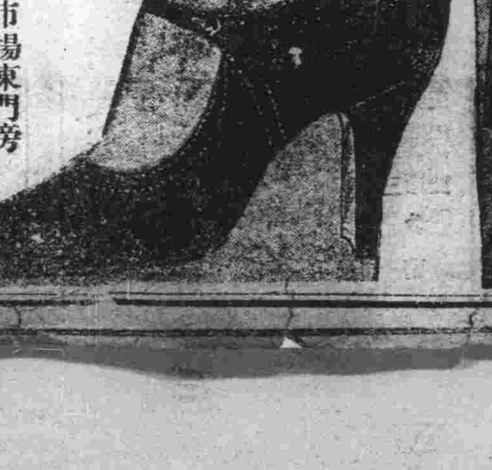

毛皮類
洋貨類
洋服類

新京日本橋通二十九市場東門旁

# 大利公司

電話三〇九〇番



日滿民刑事訴訟、對於官廳申請之事、顧問、鑑定、日滿翻譯

律師 黑田法律事務所

律師 黑田實
翻譯 韓桂浩

新京百貨店樓上 電話四九〇五號



批發各國原藥新藥醫療器械繃代棉紗營業電影家庭電影小照像匣函詢各情立即答覆電影特刊函索即贈

聯號哈爾濱道外 新華公司

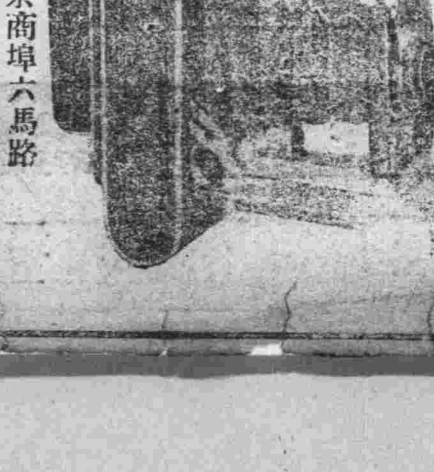

本號新京商埠六馬路
福華西藥公司
電話二二二七號



# 耳鼻咽喉科專門

診療時間 自午前八時至午後六時 星期午後停診

院址 新京梅枝町四丁目二番地（前事館前東三條通橋角）

公主堂 三井醫院

院長醫學博士 三井忠

隨時入院 應召出診 電話二七〇三番

招聘通曉日語練習看護婦希望者來院接洽

# 王道周刊

## 世界教育沒有「家」！

美國大晚報記者 M. W. PALDNERSON 鶴廬譯 自美國紐約

主張創造一切的滿洲國總理鄭孝胥氏，他的一切理論，都是富有創造性，而值得研究的，記得在他的「王道救世之要義」裡說過，「果行王道，必先蕩滌愛國之思想而以博愛爲主，必先革除軍國民之教育，而以禮義爲先」照着現代的思潮來說，各國都是在積極的造成國民的愛國思想，努力軍國民的教育何以他要反其所爲呢讀過他那「王道救世之要義」內容的人們，都不約而同的，會一致贊揚他是超塵思想家吧，並且再說一句，「此後的世界趨勢，必定都要跑到他這一條路上來的，就拿現在各國的幾個大會來參考，不是已經都上了這條導線了嗎？最近，我請了一位在美認識的朋友彭述先君同去見他，談起新興滿洲的教育，有沒有創造的新政策，他立刻就說一句驚人的奇話，『世界教育沒有家，』教育既沒有家，怎麼能有國呢，那又更談不到世界了，當時我聽了這話，如同墜入五里霧中，弄得莫明其妙，隨後經他仔細的把他的理論說出來，我才恍然大悟，實在佩服他那陳意高尚，確是一位思想創造家，而且是富有世界革命的偉人，可惜他那領導世界創造革命的偉大立論，我的筆力不健，不能替他盡量的發揮，祇好把他的言語，一一寫出來，使全世界的教育家，好去作深刻的研究，以下爲鄭總理的言論，

世界各國的普通學校，和一切專門學校，除了科學文學修身課程以外，不是沒有齊家一科嗎，人生由童年，直到壯年，都沒有教育他齊家的方法，要知道，凡人生在世上，必定要有家，纔能有國，有世界，可是最要緊的就是家，如果沒有家，就沒有身，所以一家的構造，上有父母，中有兄弟朋友夫妻下有子女，傳統立世，都是要從這個根源做起的，但是你自問，你在受教育的時代受過這種專門教育沒有你有沒有齊家的經驗你對於你的父母，應該怎樣，兄弟朋友夫妻，應該怎樣，子女又應該怎樣，這個齊家的課程，不是在世界教育中都沒有的嗎？是不是讓你們自己到了社會，由經歷去造成嗎？所以，有的結果很好，有的平平，有的簡直不能立足，這纔會有這樣參差不齊的現像不能不歸罪於齊家教育的缺乏，更有一層說法，在受教育的時代，不單沒有齊家教育，而且所教的，都是注重在一己的教育，所以在習慣中，就養成了他損人利己的思想，等到畢業後服務社會他不是要盡量謀他個人的利益嗎，？因而就不顧一切雖然是結婚以後，形式上有了家，然而他那家的經營也都是從試驗中得來一種學問，都不是事先受過什麼具體方法的教育，男女教育都是患了這個通病，於是結果就有幸與不幸了，

我們的國家，是新興的，學人家已經來不及了，柯況樣樣事情，都要別樹一幟，另闢門徑，纔能夠有存的可能唉，本來，先決的問題，是在教育，我們已經認識了這個弱點，尋出了這個需要，自然要從這個上面去追求，我們除了應用孔門四科，文學，德行，言語，政事，作爲教育的方針以外，更添出一門齊家課程，從小學、直到中學，都有這個功課，給他們一年的齊家教育，使他們知道怎樣對待，父母，兄弟，朋友，子女，纔是合理，按着社會特性，養成他們的習慣，同着那修身並進纔能造成功一個完全的人，做得到修身齊家治國平天下的人，纔算是王道的全材，既談王道教育哩，這種主張在大學上已經說過，後世的人，祇不過沒有把他做作來現在我們王道國家把他拿來實用，大家去身體力行，可以說，不獨是今後我們新興滿洲的福利，就是全世界也可以做行的，凡是一件事的唯一目標，是要求全人類的福利，我們滿洲建國，不是要在這個世界危機滿佈的時期，添一個爭奪者，是要在這危急之秋添一個救星，要先做克己復禮的工夫，絕不致步「世界教育沒有家」的後塵的弄得人們都顧着一己的觀念、事事都向着損人利己的上面着想，於是乎對於社會家庭國際，都沒有一點誠意、因而造成世界終日的擾嚷爭奪，全人類都不得安寧這是沒有合羣性的一己教育所造成的，現在我們爲着自救救人，要努力把我們東方的精神文明，發揚起來，去制止那物質文明，不能有殘害人類的不道德行爲，更要喚醒全世界功利侵略的迷夢使人類都有相愛性，這就是我們王道國家的一個革新創造的學科了，

思想是成功的母，高超的思想家，是世界革命的偉人，鄭總理這一段教育偉論，就是領導世界教育革命的領袖，而且超過了大教育家杜威博士等的學說以上，並且他很有機會，在這個新興的國家裡實現，作大衆的好榜樣的，我持地的把他記載出來，供大衆的研究，謀世界教育家的新路罷、

（一九三三年八月發寄于紐約）

## 工

【彭壽】

資本與工廠，爲工人託命之所，資本有餘則營業發達，待遇必漸見優厚，資本不足，則度支無出，營業必難支持，工人與工廠共存亡，欲免失業流離之苦，當努力增加工作效率，善意珍惜工業原料，否則無異自奪其飯碗也，

自共產之說興，勞工逐日恃其力，以廠方爲仇敵，稍有不合，輒罷工以相要挾，假意誅求，究其實獲利益之人，非純粹之工人，乃受唆使者之愚弄，狡猾者之利用耳，

雖然，彼爲富不仁，苛待工人之廠主，固自有之，要亦可以義曉，以情動，蓋彼亦爲藉資與廠以託命之人，其關係較工人爲尤深切天下斷無有不顧利害，以行其無意識之一意孤行之事者，此勞資雙方，應如左右手之相視，而不容自相戕賊以速於滅亡，之至理也，

況世界技術，日新月異不技之求，而利是爭，其能免於自然之擯棄者，未之有也，經營工業之主人，效力工作之工夥，顧各行其心之所安，盡其自保保人之責，以同躋於酣適優裕之生活，斯不愧爲王道之民矣，

## 弭兵說衍義【其二】

彭壽 程克祥 合述

（二）

做細活不能，祇好叫她們做做粗活，你們的那羣孩子，也是極愚蠢極可笑的，或許你們那一個民族，是不配出精幹人才的吧，但是據歷史的紀載，從前你們那一族裏成大事立大功的人，也很不少，爲什麼會一變就變成如此？哦……是了……是了，歸根結，說一句沒有兵的謠家，就是這樣收場的，

大衆聽者，你們願不願意度那非人的生涯，願不願意做黑暗地獄裏的冤鬼，當然是不願意的吧，那末，趕緊去受軍事訓練，努力去造成一個强有力的政府好了，

經過相當的時期以後，果然一個强有力的政府，在國際上放出眞彩來，他的外交代表，能言善辯，態度也很强烈，有一次國際間爲着爭一種閒氣，發生衝突，再經在幾位野心份子的挑唆，事件就從此擴大，事件擴大後那新進的强國，也就參加在內和對方實行宣戰，當然有關係的國家，都是站在一條戰線上的，

烽火連天，殺聲震地，在旗鼓相當，勝負未分的時候各人揣度各人自己，兵多將廣，餉充糧足，誰都以爲這一次，我準可以操必勝之權對方是敗定的了，天堂應當要屬於我，地獄應當要屬於對方的，那曉得到戰事終了兩方面都弄得民窮財困，救死扶生不暇，原有的天堂，早變成了地獄，未來的玫瑰色的夢，已經被礮火連根帶葉的消毀了，因此，一般有志之士就漸漸覺醒到＝兵凶戰危＝但是他還不敢深信不不養兵可以立國的道理，以爲不養兵的危險，或者比較戰敗還利害，這本也難怪他們聞道不深，自然是信道不篤了，請聽我道來，

鄭總理弭兵說原文二，

當世之士，心知阻兵之危而又憂王道之危，此兵禍之所以難免也，撫劍疾視者，以退讓爲怯，以退怯爲恥，然只甘於鬪死而無暇他顧，此蠶蟲之鬭而已，今於阻兵之日而稱王道，彼將引爲深恥，以爲與逃死無異也，

## 滿洲國之王道政治與教育

（南滿中學堂安藏堂長）【中】

日本如媒妁然不過盡介紹之責而已，光榮之日，必在眼前，是故建設滿洲國之諸公其必具堅忍不拔之精神，以成此偉大之事業，乃吾人所馨香禱祝者也，

四

王道國家所尊重之教育，非僅授以知識技能，使之生活，乃使其政治修明，精神得所安慰，故教育乃政治之根本也是以王道國家，道德重於法律，人才重於貨財故日，君子先愼乎德，有德此有人，有人此有土，有土此有財，有財此有用，德者本也，財者末也，外本內末，爭民施奪，以此推之，滿洲國倡民族協和主義，設使利己主義個人主義不能消滅，則亦無協和之望，何則，利己主義個人主義，皆與道德相反，故最親近之同胞與家族親戚，若無道德以維繫之尚不能維持親愛之態度，況利害得失不同之民族，欲求其協和，除道德施化外，別無良策，可斷言矣，故爲政者，或爲人民代表者，施政之先，必以勵人格爲急務所謂知識技能，亦必視人格之高低，以爲採用之標準，無論如何完備之法律，若用不得其人，必成惡法，其人存則政舉，其人亡則政熄，此之謂也，故王道國家，由帝王以至臣下，皆當以修德爲先務，帝王有師傅之教，當復興大學，以教高級官吏庶品立而行篤焉，

値玆科學萬能時代，行德道本位之教育，淺識者必爲迂遠，此種偏見，由於傳染美利堅德意志教育過深所致英吉利施行人格主義之教育以養成紳士爲目的，英國之所以成其偉大，而又能保持其强國於久遠，乃注重人格教育，於知識技能教育以上之結果也，然王道國家之教育，以國家爲本位者，其與英吉利之以個人爲本位之教育較之，尙不可同日而語，英吉利之教育，

## 世界名人之「王道格言」

彭壽

毋欲速，毋見小利，欲速則不達，見小利則大事不成，（孔子）
樂民之樂者，民亦樂其樂，憂民之憂者，民亦憂其憂，（孟子）
人生世間，須鑒他人之過而自省，（土耳其俗語）
善行能勝惡運，（其羅司）
信用非一日所得者，（英國俗語）
大利由大害來之，（意國俗語）
仁可制剛，（荷馬）
人之不德，由於無知，（蘇格拉底）
德行之力，十倍於身體之力，（拿破崙）
名譽者，德之報酬也，（西細絡）
仁政之行，先及於無告者，則其餘可知也，（鄭孝胥）

## 介紹歐美的『王道學說』（三）

（美國大總統威爾遜和議講演）一千九百十八年

『PRESIDENT WILSON'S SPEECHE ON PEACE』1918

彭壽譯

熱心本刊之作家 彭壽先生近影

凡是專顧自己的私利，不遵守人類命令的，必定是自取禍害，在世界的歷史上，永久是被人責備的，推其是這樣，所以大家要造成一個人類有機體的道德勢力，去宰制世界，纔能長治久安哩有了道德的勢力去範圍着，無論什麼時候，什麼地方，如果有人想着陰謀侵害別人那良心的光，必定能把他照現出來，沒有一點隱藏的，而且世界的全人類，必定也羣起去責問他，『你是什麼居心，不是想着破壞世界的幸福嗎，』社會上各樣的問題，假如都開誠布公了，大概都可以解決的，所以能夠抑制人類心靈的，阻礙思想發達的，有害眞理輸入的，全在人們的心身修養，是不是從道德的路上走去，法國的霞飛，JOFFRE 大將說過，『彊大的國家，假如不把他的能力去作正義的干城那弱小的國家，決不能生存在世界上的，』我們法蘭西，不要忘了這個眞理，』從這幾句話，我再舉一個例子，凡人不願意替你服務，你決不把他當做朋友，反過來說你不願意替他服務，他也必定不把你當做朋友，因這種的關係，所以就要把共同利益，去領導因緣，更要把共同服務，去做本身的志願，這樣，我們高尚的友誼，自然日見敦厚了，大家明瞭了這個焦點，我們當解決大事的時候，必定把共同的利益作本心的信條，並且要認清楚，那一類的事，是共同的眞利益和本心的眞信條，是不是出了人類生存的道德範圍，由這個一點，我們今天不單是主張歐洲的和平會議是要造成世界的和平會議，但是，這一句話，講的是容易，做的確很艱難，非要世界各國，剖白他們的內心，除去他們的自私自利，否則萬難達到目的的，因爲這個緣故，我願意把這個新時局的要義，向着諸公面前，陳說一番，或者，諸公不把我的話，當作了希奇的高調吧這回大戰，有一件很明顯的事，不是幾個大國，都破產了嗎，破產大國的主人，是不是不問各個民族的願意不願意嗎，而且又沒有想想，對於世界，是不是共同有利益的大戰嗎，祇不過，拿他們集合在武力下的威權和陰謀絕計，造成一個自私自利的勢力，這就是人類不道德的行爲，我們現在都明白了自然不能再讓這種事情發生況且，結果實在不能自保，如何還能夠想統治世界全人類呢，我敢果斷的說一句，除了眞道德以外，別的都不能權衡一切的，我們從這次戰爭受到的教訓，看着那交戰國的負擔，非常的重大，前敵戰士的殘酷死傷，國內婦孺老弱的悲哀苦痛，以及那種傾家毀產的呼號，說不盡的傷心刺激，竟把人類的良心觸現，不能再忍心坐着滅亡，纔受了這個良心道德的命令，起來呼喊着和平，求一個安全長久的計劃，在另一方面說，這個大戰，可爲說是爲了要人明白這個眞理來戰爭的哩，覺悟的今天大家來尋一個尊嚴的義務，求一個永久的存留，讓公道可以大伸，和平能以實現，唯一的要素，非從道德的眞理上去追求不可，然而這種判決和源泉，我個人幾點懇囑，要向諸公申述，請求大衆的公論哩，

## 爾所不知人其舍諸——王道政治談之四

——克祥——

天下具熱心之人甚多，往往因好心不得好報，所以熱心人都變成冷心人，熱心一半生於側隱，一半生於好勝，看他可憐去救他，看他無告去助他，這種熱心，是生於側隱，助人以示已慨，救人以顯已能，這種熱心是由於好勝，前者較優而後者稍遜，政治淸白廉明，人材輩出有權用人之人，不因私情而舉枉錯直，則所舉者一，而致用者有三，何則，舉其所知，苟有不知，人必樂於推薦，天下具熱心之人甚多，熱心不受打擊，則其心可常熱舉賢，爲王道政治當務之急，政由人興，其人存則其政舉，堯舉舜，舜舉禹，湯舉伊尹，能舉，則庶人爲天子爲卿相，庶人不得見天子，左右因天子之舉而薦之，今之國家，多行法治，然行之效不效徒法無濟也，有懷爲知賢才而舉之之慮者，請舉所知，天下多熱心人，不患才之不爭也，

世上何物爲最坦率

世上最坦率的東西當然是鏡子了如果你的面上生有紅疹粉刺膿疱疔瘡之類也許你還要嫌你的鏡子太率直咧然而不要嫌牠祇要知道此種皮疵皆是便秘之結果只須服清導丸數劑便可快意地迅速地消除了因爲此丸有保持內臟健康活潑使血液清新潔淨之功故能令皮膚光潔口氣芬芳笑臉明眸身體涼爽康强精神樂觀愉快也

浙江古市恆源興主人王韶君來書云『鄙患便秘胃呆精神不爽滿面紅瘰自服清導丸後諸症悉愈面疹亦消滅無形矣此丸非特腸胃聖藥亦美容之扶助品也』清導性平效大服之無絞痛峻瀉諸弊爲男女老少一例適用之最完美之平肝導滯品也

各藥房均有出售或直上海江西路四五一號韋廉士醫生藥局購備每瓶七角六瓶三元五角郵費不取一切信件可由奉天和記洋行轉上海韋廉士醫生藥局

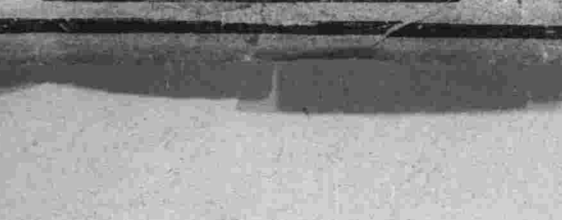




銀粒仁丹

要防霍亂侵襲
欲過痢疾蔓延
坐臥行止片刻莫離
此神藥仁丹

主治
▲中暑傷寒 ▲項痛目眩 ▲食積不消
▲水土不服 ▲酒醉船暈 ▲虛弱貧血
▲腹痛吐瀉 ▲癩痞吞酸 ▲時行疫疾
▲猝倒昏迷 ▲精神鬱結 ▲虫蝕牙痛
其外危急諸症服此靈藥則消毒除疫眞有起死回生之神効

仁丹神効說明

老少平安之人



哈爾濱 恒順昌 新京支店

男女 西服專家 自輪呢絨 式樣維新

代理各大公司名伶唱片卷目齊全

新京頭道溝日本橋通曙町角

電話三八三九番

# 經濟

## 改正稅關法規 本年中可公佈
### 噸稅法船舶管理法起草中

滿洲國財政部、爲實行現行關稅之根本改正、目下傾注全力爲基本調查、而該部更以現行稅關關係各法規之大部分、均爲民國時代所制定者、因依舊準用之、鑑於不便之點甚多、決定基於滿洲國之實狀、而改訂各項法規也、目下關於噸稅法並船舶管理法、正起草中、至晚在本年中當可見諸公佈云、

募集方法、目下與交易人組合正協議中、預定以上決定後、即當發表云云、

## 滿日興業會社 創立漸呈具體化
### 資本金定爲二百萬圓

滿洲取引所、關於滿洲證券市場不開拓、與該社之振興策、藏有或種腹案、在美體部理事長赴日同時、與日本內地關係側正協議中、而此次漸已決定、滿日興業證券股份有限公司之創立計畫、而美體部氏携帶該計畫於昨夜歸奉、然該社之內容、資本金爲二百萬圓、先繳四分之一、其事業目的、以滿洲之現狀、因各方面之資本不足、而創設各種之股份公司爲吸收日本內地資本之介紹機關者爲主要目的也、對於之事業雖有若干、然因無資本不能舉辦、所以不能不流入日本內地之資金也、反之、日本內地遊資過多、利率低下、一方面而爲放貸事業、中流階級頗焦慮其前途、如將此等之遊資投下、於滿洲以低金利之資金、充當開發滿洲之產業者、可謂最相當者焉、依此見地、所以有計畫爲會社創設之援助機關之本會社之創設故也、資本金當初有一千萬圓之說亦有四百萬圓之意見、然而目下無過大設備之必要、故決定二百萬圓、先繳四分之一、應其必要、再爲增資計畫也、事業之內容、以對於新設會社之募集股份、與股份之承受券之資金之融通、及在滿取市場之收錢交易貨等爲主要業務、關於股份之

新公司之股份、承辦證券之資金之融通等、係爲合併日本內地股份現物團與舊野村證券會社之事業之計畫也、然股份豫定、務由一般的民衆募集之、目下對於滿取交易人組合、與股份之承受及其他正協議中、故一俟決定即與當局方面折衝之後、當可發表焉、尙滿取交易人組合、亦有設立代行會社之計畫、正着着進展中、而其內容、與以上之滿日興業大同小異耳、故有與之合併進行取十分協調之模樣也云、

## 由河北省新劃入之 熱河省境鑛山
### 未經實業部審查前限制呈領

實業部、近查熱河省境、由河北省新劃入之部分、多山林密聚之區、所有鑛山既多、其權利亟應注重、故昨特訓令熱河省長、凡該省新劃入部分之鑛山、凡未經實業部審查以前、對於新呈請者、勿得許可等旨令仰知照矣、

## 應其必要 增加資本
### 加藤孝氏談

對於別項滿洲取引所之設立滿日興業證券股份公司計畫該所顧問加藤孝氏、有左記之談話、本計畫自美體部理事長就任之際、已有腹案者、在滿洲

## 實業部調查 北滿東支沿線 穀類概況

實業部、近爲調查北滿及東支沿線穀類輸出狀況、及在貨數量之統計表、用備參考及整頓北滿食糧之計、特函向哈特市公署徵索、該署昨已備函送付矣、

## 日本省局線到安東之 輸滿貨物激增
### 由去年之三倍增至六倍 八月突破一千七百千克

滿洲情勢、既已小康、輸入貨物、增加亦著、如左記之省局線到安東貨物、由本年四月激增爲前年度之三倍至六倍、比自八月、一躍而突破千七百千克、其結果在現在之第三號倉庫及同屋上、因有濕損及盜難危險、僅有普通倉庫五成之使用能力、畢竟收容不了、不獲已、乃由八月十五日、將於倉庫之內接連第四號倉庫、用爲辦理到着貨物、原來到着貨物於如前記之遠隔二處、在辦理上、多有種種不利、就中當交付貨物時、更使荷主感非常不便、故在現在辦理貨物上須增加係員若干名爲宜、第三號倉庫之大改造、當然具體化爲急需、再如左表、有接連貨物漸增之傾向、於第三號倉庫設置、即非使用第四號倉庫接連辦理貨不可、關於第三號倉庫之改造、亦如左表所示、於增加之一途、應行大改築之會議、然恐立見裂痕難於成效、貨物係、遂於十八日提出大改築之申請於鐵道部、今後貨物激增、當有相當之餘裕 甚願早見其

甲、省局線發安東着貨物

| 月別 | 車數 | 延數 |
|---|---|---|
| 四月 | △九八 二六九 | △二三〇 一、三〇七 |
| 五月 | △一三五 二五七 | △四三九 一、一八七 |
| 六月 | △一三三 二四七 | △三五七 一、二二〇 |
| 七月 | [illegible] | [illegible] |
| 八月 | [illegible] | [illegible] |
| 計 | [illegible] | [illegible] |

乙、輸入接連貨物到着車數及延數調表

| 月別 | 車數 | 延數 |
|---|---|---|
| 四月 | [illegible] | [illegible] |
| 五月 | △一四四 二六七 | △四二九 一、一八六 |
| 六月 | △一四一 三五一 | △四五四 一、三五九 |
| 七月 | △一四一 三六八 | △四二三 一、一四一 |
| 八月 | △一五三 三三三 | △四九九 一、七三〇 |
| 計 | △六七二 一、三七九 | △三、一一八 七、〇三六 |

丙、社線發送貨物車數及延數調表

| 月別 | 車數 | 延數 |
|---|---|---|
| 四月 | [illegible] | [illegible] |
| 五月 | [illegible] | [illegible] |
| 六月 | [illegible] | [illegible] |
| 七月 | [illegible] | [illegible] |
| 八月 | [illegible] | [illegible] |
| 計 | [illegible] | [illegible] |

再七年度四五月、滿洲稅關秩序尙無、致招來密輸入全盛時期、不過爲一時的現象

## 外國滙兌管理廳令 豫定於本月末公佈
### ＝實行期似在十一月一日＝

關東州內及滿鐵沿線所施行之外國滙兌管理令、其後在關東廳急於廳令之審議、而近日在勅令之公佈同時、本月末以廳令公佈之、然實行期因種種之關係上、自廳令公佈當日起有置一個月在十一月一日之模樣云、

## 日政府爲解決液體燃料問題 火油試掘獎勵費
### 明年度豫算 增三百五十萬圓

日本政府爲解決液體燃料問題於客年六月以來、招集商工、陸海軍、外務、拓務、大藏、並資源局等之關係官開燃料國策協議會、決定根本方針、將于下次通常會議提出具體案、以期其實現、就此應注目者、政府於內地殖民地、及北樺太、爲火油資源之開拓、在明年度豫算增加試掘獎勵費三百五十萬元、其內容如左、

北樺太以火油爲中心之油田開發、試掘獎勵費爲百五十萬元、（北樺太試掘權、以昭和十一年末爲期滿因契約期間中確保既得權之必要、試掘獎勵費比向來約增六倍、

對內地及殖民地之試掘獎勵費二百萬元（內地地區之外、對於南樺太、臺灣、朝鮮等之殖民地、將極積的延展火油開發云、

## 中央與地方之金融統制 日銀極積的着手

（東京十九日國通）高橋藏相十八日午前十時四十分、招土方日銀總裁、關於最近之金融情勢探取意見、土方總裁提倡中央銀行與地方銀行連絡之必要、高橋藏相亦復贊成、近日日銀派遣行員於地方、中央與地方之金融統制、已極積的着手矣、

## 滿洲國勞工協會 創立趣旨及經過【一】

滿洲國勞工協會、經增錫參議以外之滿日官民多數之贊助、於本年三月一日創立、事務所本部設於新京南關大街、會長爲仲田幸男氏、會員共五百十三名、在新京方面有新京勞工配給所及首都滿掃除事務所、其目的爲謀國內勞工統制並維持生活改善起見、各地並設立支部、決定着手努力於產業之發展茲將該協會之宣言、創立趣旨、章程、及經過之略記、分述於下、

△宣言

查現今世各國、目爲社會問題中最重要之勞働問題、而在我國應世界之大勢、亦成爲重要問題者、乃一般人士所公認者也、

方今建國伊始、根基未固、爲國策進展上計、勞働問題不但爲其本體之對策、且可藉此問題、以發現幾多之反國家分子、故此問題之重要可想而知矣、查我三千萬同胞之大部分爲勞工者、其構成分子、乃由生活習慣不同之五族而成立、此五族勞工者、因久困於暴政並官匪橫行之下、一般民衆自然釀成自己防衛之思想、故歷史上許多秘密結社並陰謀團體之勢力、尙存於勞工者中、反國家分子之舊軍閥中國總工會之殘黨、並蘇聯國以及中國共產黨分子、或利用無識勞工之邪教徒等、藉大衆之勢力、而妨害我建國理想之實現、此等策劃、近來愈爲熾烈、年來山東苦力、入滿者已達七十萬衆之多、現在我國秩序漸安、諸產業發展、將來入國之山東苦力、勢必繼續增加、我國下級勞働者、不免受其影響、並多數兵匪歸順之際、惹起種種複雜問題、

吾協會有鑑如上之情勢、爲期確立我王道國家、是以對於滿內佔有極大勢力之勞工大衆、留意其動向、並排除其伏存各種反滿勢力、同時使我國產業發展、並努力解決社會問題化之勞動問題、使國內現存一切之勞工者團體、盡包括之、以任我滿洲國勞工者大衆之指導統一、爲王道主義國家之基礎、發揚我亞細亞民族精華之『精神的文化』於宇宙內、以貢獻王道國家具現於世界、

## 朝鮮產洋灰 輸滿頗旺盛

（京城訊）滿洲國都建設用朝鮮產洋灰之輸出、已經商安者、今春以來、突破三十萬袋、尙有陸續大宗訂購、一面因鮮內需要亦頗多、且運貨困難、如不能緩和時、則對滿輸出、有不能不停止之勢云、

## 美國彌補 金元毛荒
### 將多發紙幣

（紐約英亞社電）據工業界談雖然不能武斷的說、國家復興計劃、已完全破產、但不得不承認、以其現在之形式論、已精疲力盡矣、因此、政府不得不尋求新出路、據情勢觀、再發紙幣却居新道路之中心地位、某方觀察者、對於現在情形有如下之比較、國家復興事係等於大戰時進攻敵陣之對經濟恐慌進攻、此進攻有部分的成功、然敵人並未完全被潰滅、因此尙須二次襲擊在政府指揮之下、作此項第二次進攻之『軍隊』爲之第一工業銀行方面之債務援助、自此項援助、銀行事業可以完全國家所有化、第二、多發紙幣以補金元毛荒、消息靈通方面、關於近將多發紙幣之說、亦漸肯定云、

## 滿鐵九月上旬 鐵道收入
### 比較上旬減收

九月上旬中之滿鐵鐵道收入客車爲四十三萬四千八百二十五圓、貨車爲百九十四萬一千六百七十四圓、雜收爲二十三萬七千七百五十九圓合計二百六十一萬四千二百五十八圓、比前旬減收三千六百三十二圓云、

### 日本郵船出帆

○開往生蕃堡倫敦羅特丹 ※對島丸 十月十五日
○開往利物浦 ※利慈丸 十月七日
○開往鹿兒島橫濱 摩耶丸 九月下旬

### 近海郵船航行輪

○開往長崎、橫濱行 淡路丸 十月二日
○開往橫濱 宮浦丸 十月十一日
○開往天津 第八東洋丸 九月廿四日
○開往牛莊 玄武丸 九月廿三日
○開往基隆高雄 岐阜丸 九月十九日
※第二蓬萊丸 十月一日

### 朝鮮郵船航行輪

○開往青島仁川 會寧丸 九月廿六日
○開往仁川博多長崎鹿兒島 三角丸
錦江丸 九月廿六日
前記輪船出口時日因天候關係或有更變
朝鮮郵船經過各口可裝與滿鐵連絡之貨物
※有上記號者純係貨船並不售客票
並可發行前項連絡提單代賣海圖及航海路誌
朝鮮郵船株式會社大連代理店
近海郵船株式會社大連代理店 大連市山縣通一八一
日本郵船會社大連出張所 電話三七三九、六八四六、六七一二番
專屬貨物代辦處 丸二商會
船票代賣處 電話四二四六番
船票代賣處 各地之日本國際觀光局

### 阿波共同汽船航行輪

○開往芝罘威海衛仁川 下午 第卅六共同丸 九月廿二日
○往開芝罘威海衛青島 下午七時 第十六共同丸 九月廿一日
○開往天津、塘沽 長山丸 九月廿五日
○開往仁川鎭南浦 長山丸 九月十九日
○開往芝罘 第十八共同丸 九月十九日
○開往營口
路會社代辦山東鐵路及朝日鐵本辦理各種運動一切事務
阿波共同汽船會社 山縣通電話五八〇〇一、六八九一

### 大阪商船航行輪

△開往門司神戶大阪 上午十時開
※此船有二等三等倉
香港丸 九月廿二日
烏蘇里丸 九月廿四日
貝格爾丸 九月廿六日
※夏德露丸 九月廿七日
亞米利加丸 九月廿八日
烏拉爾丸 九月廿九日
哈爾濱丸 十月一日
※他克瑪丸 十月二日
△開往天津（到塘沽止） 江龍丸 九月廿六日
△開往上海福州基隆高雄 下午三時開 盛京丸 九月廿四日
△船票發售處 滿鐵沿線各站及各埠日本國際觀光局
△車船連運票（往復票火車二成輪船減一成通用期限爲個月）大連門司神戶間輪船二票（實往復票返程票實可減二成通用期限爲參個月）發售
△專屬貨物代辦處 各地國際運輸會社
大阪商船株式會社 大連支店（電話四一三七） 奉天出張所（電話四八九） 新京出張所（電話三一六）

### 大連汽船定期航輪

○開往青島上海 上午十一時
大連丸 九月廿三日
奉天丸 九月廿七日
○開往天津（塘沽止） 長平丸 九月二十日
天津丸 九月 日
天潮丸 九月 日
○開往安東 天沙丸 九月 日
○開往龍口 九月卅日
龍平丸 九月 日
○開往長崎基隆高雄 山東丸 九月廿四日
山西丸 十月四日
○開往新瀉伏木敦賀（敦賀） 河北丸 九月廿一日後四日
○開往芝罘 遼河丸 九月 日
○開往大阪神戶門司 龍鳳丸 十月 日
大連汽船會社 大連市山縣通 電話七一三一番
日本國際觀光局
中國旅行社


## 小廣告

威文臧今將執政府夫役一百十一號黃色記章遺失聲明作廢

### 教授家庭日語

現有日本大學畢業者願擔任家庭日語教授如願學者請到本報營業部接洽可也

### 關東州總支社啓事

本報關東州總支社營業局員陳福堂君所帶之一七五號徽章業於本月五日下午不翼而飛該物無論落在誰手今後決無有效、恐未周知特此聲明
總支社長木下己三郎啓

### 吉林振興德緊要啓事

啓者敝號振興德（原振興合）、與新京六馬路振東鐵工廠同夥營業自本年八月十二日起業已分立各自爲業所有房產營業在新京者歸王洪順與王會義二人所有在吉林者歸王洪彬名義之下但以前所有敝號之一切債務及來往賬目欠債全歸新京振東鐵工廠負責償還與敝號毫無關係恐未周知特此登報聲明
吉林大東門外振興德 經理王洪彬啓

### 招聘事務員

招聘初通日本語之滿洲國男子年齡在三十歲內外希望者本人速來本行面洽
新京永樂町四丁目五番地（新京領事館警察署向側）
海陸物產委託販賣業 三省洋行

### 夏天的星個浦

蒸暑 海岸
是一年裏最難挨的季節
是消夏的極好的所在
是避暑的理想鄉

一敝館爲歡迎一般避暑人士、及來避星個浦諸君特在夏季擴廣營業項目、講求招待方法、務使諸君從海的一角得到爽適的感覺

大菜 敝館新從俄京莫斯科聘來著名厨師、調製大菜異常有味、計分西餐、定餐、便飯、零菜、燴雞、管肉

吃茶 咖啡、紅茶、點心、冰琪凌、汽水、啤酒、其他外

沐浴 設有新式浴室、敝館住客可任意使用、外客來此沐浴者、亦極歡迎、

歡迎旅客 敝館客間寬闊清潔、床、櫃、被、椅等具、應有盡有、且有屋頂花園、能瞭視海波、至于招待周到及其他優點甚多、諸君惠臨一顧當可證明言之無謬

客間價目……每日金二圓

大連星個浦中西旅館謹啓
總理 鄧永周
館址星個浦二十六番地 電車站中門西門之間 電話九一二八二一番

### 中桐式 軋綿機

人力用 電力用 二種
一十點鐘工夫能率
人力用 三百斤
電力用 一千斤
拜送詳細樣子本
滿洲總發賣處
奉天浪速通
合名會社 藤田洋行

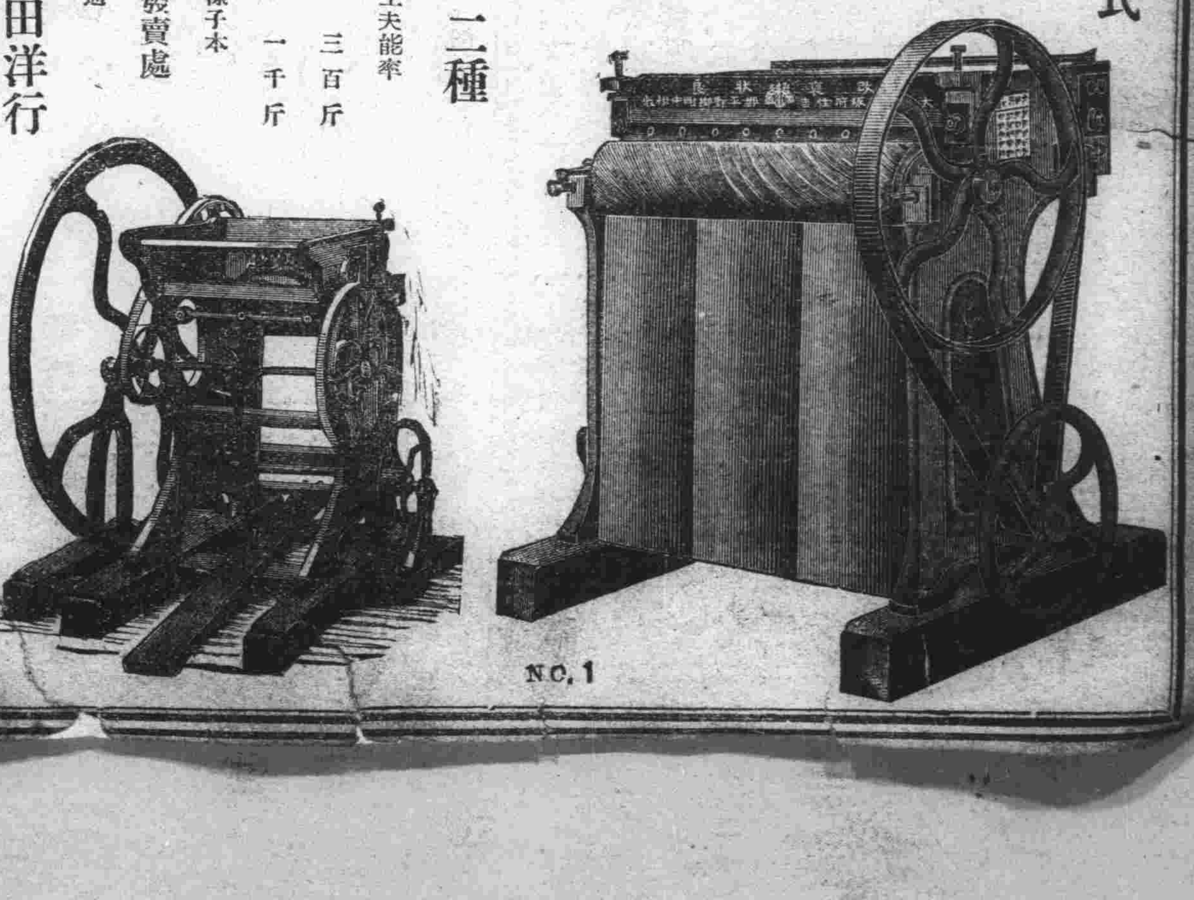


### 本報成立鐵嶺總分社啓事

本報爲宣傳王道起見在鐵嶺添設總分社委崔興龍爲總分社長金淀梲爲總分社經理當地紳商有定閱本報及刊登廣告者就近接洽可也

### 小孩落地時

母子二人性命均在危機險中
應用「來沙而」保護之

小孩生產之時、母與子生命及未來之健康、均在危險中、應各予以十二分之保護、如用『來沙而』消毒藥水則可免病菌之傳染、著名內外科與產科醫師與看護一致公認『來沙而』在分娩時爲一不可少之消毒神品、例如二手與器具之淨潔無菌、非『來沙而』不可、醫師既如此注重十分的清潔、摩登婦女於其關係密切之個人衛生、如沐浴與陰道灌洗、非用『來沙而』不可以其殺菌力量獨大也、若輩深知用『來沙而』後病菌未有不死者、且『來沙而』含有肥皂、更能去垢除臭、同時並進、『來沙而』獲得各大醫院主任之信仰已四十年無非爲其服務之忠實、品質之終始不變與藥性之永久強大而已、謹防廉價之假冒品、以其決不能如『來沙而』予君以保護也、

每年出售之來沙而、在七百萬加倫以上、（A2）
大連 乾卯商店 經理
山縣通 六十七番地

來沙而消毒藥水
德國著美廠來沙而大藥監製

### 協和商場聲明減價展期廣告

敬啓者本號組織協和福商業以來至今卅餘載信用昭彰童叟無欺遐邇聞之無不交口稱贊今逢本場四週紀念本定諸貨照原價九扣七天今因閏秀雲集名媛薈萃紳學各界絡繹不絕連日又續運到應時大宗呢絨綢緞花樣新奇優美物品體質精良又兼減價期內被風雨阻撓三四天實恐各界顧主有向隅之嘆故又展期確實九扣七天甘愿犧牲一切以圖將來之發達也恐未週知將此佈告

滿洲電話三三三四號 自働電話一一一九八號

# 民政部衛生司發表
## 百斯篤最近狀況
### 農安患者多數爲腺百斯篤
### 通遼是否百斯篤現正調查
### 開通已決定爲眞性百斯篤

△農安方面

據九月六日農安縣長當稱、目下花園及双廟子、續發百斯篤擬似患者、去月十八日以來、死亡者約百十名、接近部落、蔓延七八村、同月十一日、關於此項對策於關東軍軍醫部、各關係機關協議結果、關東軍軍醫部爲主體、爲實地調查、關東軍北一川醫官滿鐵衛生研究所、倉內喜久雄、細菌檢查所川崎桃之助、首都警察廳、尾崎吉助、民政部衛生司禮恩環氏等、關東軍軍隊警衛之下十三日午前六時、由新京發向農安、翌日到着、十五日赴疫區、先與由吉林省警務總所派之張股長何醫官、協議、次日到三署東八里之劉家屯調查、發現三名死亡、檢鏡及動物試驗之結果、內一名、決定爲十八日午前九時因肺百斯篤而死去、再目下多數患者、爲腺百斯篤、殊有蔓延之兆、疫區面積、南北約二三十里、東西約十餘里、發生患者數已判明、死亡者約達二百名、（至九月十六日、）

△通遼方面

擬九月十一日鄭家屯滿鐵事務所長致新京地方事務所長報稱、通遼市北二十里九家子、遼河北岸發生一患者、於九月九日來通、受前滿鐵公醫利席昆氏診斷、認爲百斯篤病狀濃厚、再九家子由本月二日、在同樣病狀之中死亡九名、又九月十二日同樣通報、一、通遼西北二十里九家子共三十戶二百五十人、最近二三日中、病名不明死亡者約四十名、二、通遼西『毛林』廟附近『米家子村』計二十五戶百五十名、亦不明病名死亡七名、三、通遼西北三十里有七八戶之部落、由十日前發生奇病、發熱後一日或五日即死、因之該部落住民、均行逃走、四、通遼北三十里、馬力營子罹病後先腫咽喉、二三日前死亡於此奇病者已二十名、綜合以上、確爲猛烈不明之流行病、果爲百斯篤與否、正在調查中、又九月十三日同樣通報、擬九月十日由通遼派遣之調查員報告、通遼北三十里馬力營子附近部落、住民全部逃走、發見一名患者吐血、目下動物試驗中、

△開通方面

九月十七日滿鐵衛生課長通報、開通附近發見屍體檢查結果、爲菌陽性、目下動物試驗中、九月十八日午前六時四十分、決定右列爲眞性百斯篤、

## 農安判明眞性
### 日方開會議決對策
### 更與我方磋商

農安百斯篤、已將決定爲眞性矣、各處種種防疫對策、均在協議之中、新京于廿日午後二時半、在滿鐵地方事務所、關東軍、滿鐵、關東廳、各衛生機關代表者參集之上、協議對策、今廿一日因與滿洲國豫商、在民政部開同會議云、

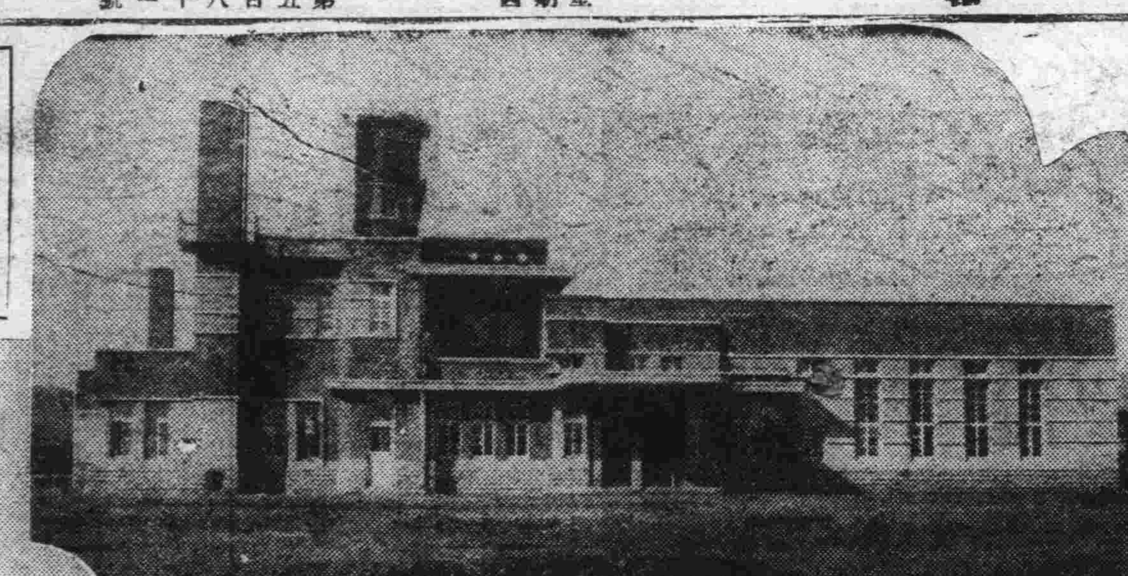

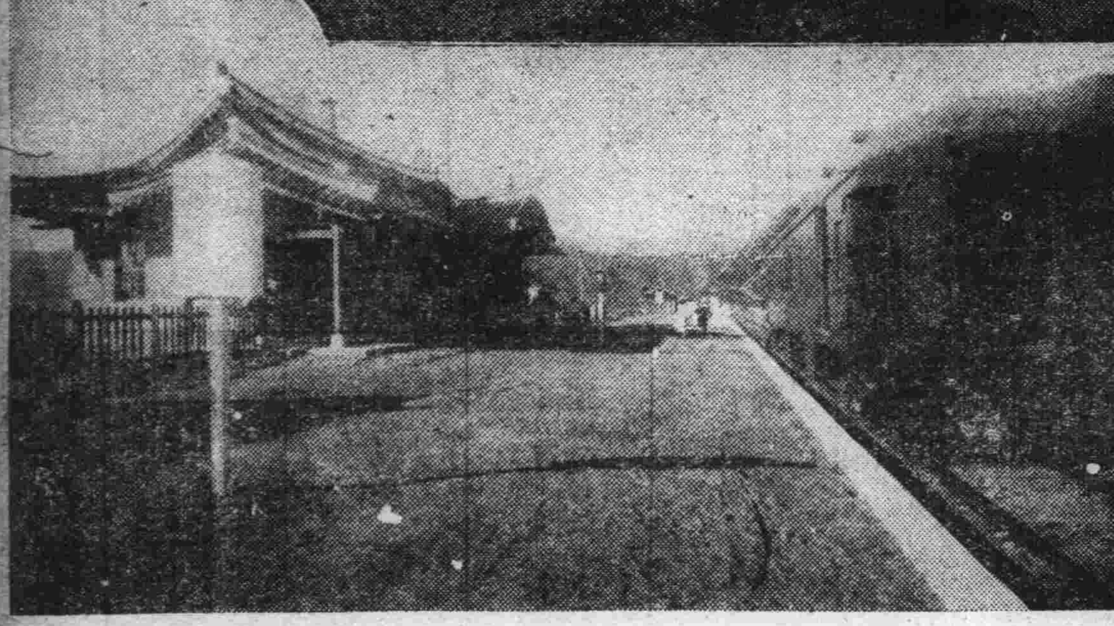

滿日兩國國際車站圖們江對岸之圖們驛、及朝鮮式之南陽驛、（寫眞）上、圖們驛、下、南陽驛、

## 滿日双方第三次會議
## 議決防疫五項

（奉天十九日國通）鑑於最近各處百斯篤之猖獗、滿鐵、鐵路總局、滿洲國當局、注其全力以防之、本月十七日在通遼、開第三次防疫委員會、決議如左、

一、遼河南岸極力防疫、遮斷南北岸交通、
二、對于城內居住者出城外時、在其腕部盖印、有公務經數日歸還者、須領縣之證明書、
三、警務局防疫員若干名、由十七日馳赴鐵道沿南村落、施行檢疫、
四、來通之火車、在車站對於由安全地帶而來之人、在其腕部盖印、而證明之、幷在驗票處、施行簡單的健康診斷、
五、在通遼北門外空地、設立隔離處、得收容三四十名患者

## 被匪慘殺
### 穆稜站長俄人
### 共黨員佼佼者

（哈爾濱二十日發國通）月之十四日、午後七時被怪漢數名手持手槍當場擊斃之北鐵穆稜站長、俄人開亞利斯基氏之遺骸、業於十八日午前八時十五分、由東部線運到當地、北滿方面對此自必有盛大葬式、茲查該站長、係北滿共產黨員之錚錚佼佼者一向即極活躍、而不圖竟有此次之意外、是其中必有諸多之秘密可無容疑也、

## 滿洲全國青年會
### 將招集代表大會

滿洲國基督敎青年會、全國協會、經基督徒領袖者、接洽籌備、已有數月、茲探得大連、安東、哈爾濱、錦縣、奉天、吉林各地青年會、均一致贊成、並聞駐滿日英美丹麥各國幹事等、亦皆竭誠擁護、不久將在新京召集全國青年會代表大會、討論組織協會辦法、此舉足徵基督信徒眼光遠大、富有國際合作精神、不以政治爲國家偏窄觀念、而失其一視同仁之信仰、是不僅爲滿洲國社會謀福利、亦且足以發揚基督博愛之眞理、

## 朝鮮海峽暴風雨

（下關十九日發國通）朝鮮海峽十九日午前突有、風襲來一時狂風暴雨驟至、於午後六時許、風速達十二米、其後益甚、因之十時三十分、由下關出發之關釜聯絡船、不得已遂中途而返、一方十九日由釜山啓碇之連絡船、亦因而不克航行、連絡船、全呈杜絕狀態、

## 社聯會 行將遷移

新京社會事業聯合會、自成立以來、該會會址、即暫附設於二馬路新京特別市政公署、近以該會事務漸繁、附設市署內之地址、不敷應用、聞該會擬將遷於大經路前、五族慈善會之地址云、

## 國道着着進展
### 全長達四千餘基羅
### 奉天今年大半竣工

（奉天十九日國通）滿洲國將來之經濟與治安上、最負重要性、國道建設工事、着着進步、據國道建設局現在之調查報告、豫定建設道路數爲四十五條、其延長達四千三百九十八、二基羅、奉天建設所管轄、爲一千八百六十七、七基羅、新京一千二百九十七、九基羅、齊齊哈爾一千二百三十二、六基羅、奉天省國道之既竣工者已達三百九十九、六基羅、其主要如左、
北山城鎭、柳河間、遼陽遼中間、遼、立山間、鞍山、立山、七嶺子間、鞍山、湯崗子間、莊河城子疃間、大孤山莊河間、前所義院口間、安東大孤山間、（五分之三竣工）
右列之外今年可以竣工者、爲南雜木、新賓間、北票、朝陽間、朝陽、凌源、平泉間、平泉承德間、奉天、撫順間之三百九十基羅、遂進豫想以上之好成績、豫定建設道路過半數以上、今年可以完備云、

## 密山被匪襲擊
### 十七日擊退

（哈爾濱十九日發國通）據十八日達到當地電報稱、密山縣城十六日晚十二時、被愛國匪約三百五十名襲擊、當即焚燬縣城西北部民宅三十家、重傷者十五名、縣當局各機關即與交綏、於十七日午前四時、始擊退於穆稜河之北方、

## 坂本中將 將來京告別

（奉天廿日發國通）今回內地凱旋之第〇〇團長、坂本中將、爲辭別菱刈大將、本日午前十時、乘飛機由錦到奉將來京云、

## 第二回女青年團 婦人會來滿

第二回全國女子青年團婦人會滿蒙視察團二十名、團長野尻丈七氏率導於本月十二日發下關渡滿、目下正在滿奉中、日程如左、九月廿日、奉天發、廿一日、洮南、齊齊哈爾、廿二日、齊齊哈爾昂昂溪哈爾濱廿三日、哈爾濱廿四日、哈爾濱新京廿五日、吉林、廿五日、吉林新京、廿六日、新京廿七日、新京公主嶺、廿八日、大連旅順廿九日、旅順、大連三十日、大連、十月一日、大連、二日、大連、三日、門司、

## 鐵總對猖獗地方策
## 檢查旅客顏色
## 停貨運及檢疫

（奉天十九日國通）鐵路總局、因爲四洮、鄭通、大通各沿線之百斯篤、益極爲猖獗、故與關係當局、施行種種相商、其應急措置、即如日報所載、在附近各站、努力防疫、曾對乘降客、施行觀色之檢疫、今爲期完全計、自本日、將左記一部之乘客並行李、小包之運行、一時的停止、而在猖獗地之各站、定行施行檢疫、△自站所發乘客及行李、小包之運行停止區域一、四洮線、開通、至洮南間各站二、鄭通線白市歐里門達大牢、大林各站、三、大通線、木里圖至伊胡塔間各站、△自驛發乘客之檢疫區域一、四洮線、鄭家屯至三林間各站二、洮昂線、洮南至白城子間各站、三、大通線、彰武至章古台間站△通過乘客之檢疫、觀顏色診區域、四洮線開通洮南站、大通線、彰武、大虎山站、

## 五、一五事件再誌
## 陸軍側判決後情形
## 海軍側第一次開庭

### 判決後 裁判長談

（東京十九日國通）西村裁判長、本日宣布判決後、所語如左、海軍、民間判決尙未終了、暫置勿論、然此裁判、係出諸余自身之確切信念、不憚公言者也、裁判之可否、歷史能以證明、余之任務、大體已畢、所希望者唯爲皇國耳、

在此服役期內、黽勉努力一意修養、爲國家供獻一身、信念不變、

### 陸軍被告 服從處罪

（東京十九日國通）陸軍被告判決後、午前十時五十分、移屬假監房受辯護人之注意訓戒安慰、各被告表示感謝、均皆服罪、檢察官亦不上告、二十五日午前押送豐多摩刑務所、假釋尙在未決、扣除拘留日期、經過刑期三分之一得邀恩典、故過一年後、再行核奪云、

### 陸軍被告 陳述心意

（東京十九日國通）陸軍被告等對塚本刑務所長、述其心境如左、吾等希望極刑、今日之判決較輕、就刑之輕重、一切暫不述、服役四年中、社會情勢變遷、故期滿後、再決將來之方針、

### 陸軍側判決 各方好評

（東京十九日國通）陸軍判決在陸軍部內、均揄揚西村裁判長、謂爲有花有實之名裁判、各被告因服務後、士官學校不能復校、而可伸諸他之方面、辯護士團至海軍判決畢、躲避批評、嘗被告之姊文子、亦云蒙各方酬酢德惠、而得刑輕、實深感謝、對海軍被告、不禁同情、喜形語表云、

### 海軍公判 第一次開庭 清瀨氏主張

（東京十九日國通）海軍公判午後一時半再開、清瀨辯護士之反亂罪、內亂罪、騷擾罪之法律論、謂本件類似日俄戰役後之日比谷焚燬事件、其主謀者、判決無罪、應引其例、非常事件、應以非常法以裁判之、豫備罪可以無罪云云、四時四十分閉廷、次回爲明日、

## 國都建設歌
### 當選作品發表
### 一等作品實屬缺如

查國都建設局、自登報懸賞徵集國都建設歌、及小曲以來、應募作品、滿文爲五十一篇、日文爲三十篇、共計九十篇、嗣經各部局推薦十四名、審查委員 在本局開審查委員會、及小委員會數次、實行愼重之審查、惟該作品中、榮獲一等者、實屬缺如、茲就國都建設歌作品中、選定滿日文二等者各一篇、三等者各一篇、選外滿文佳作一篇、國都建設小曲作品中滿文二等者一篇、三等者滿文一篇、日文二篇、選外日文佳作一篇、而總作品中均乏新興氣魄、雄壯明朗之意義者、頗爲遺憾、茲將已經審查當選作品、及賞金等、揭載如左、希各當選諸氏、於九月三十日以前、到國都建設局領取賞金可也、
二等、滿文、賞金三十圓、立法院、遜東屏氏、
同、日文、賞金三十圓、奉天平安通、篠原一大氏、
三等、滿文、賞金二十圓、軍政部、靖、宇氏、
同、日文、同滿鐵地方部工事課、卜藏淳良氏、

## 金錢堡 强盜被捕

本月十一日、在長春縣、金錢堡附近、數次脅迫通行人之路劫盜犯滕國泰（一八）原籍奉天省營口縣太平山屯人住所不定、向無職業十五日現行犯中、被同村自警團逮捕、移送附屬地分隊、嚴重鞫檢、犯跡判明、二十一日連同公文送交首都警察廳云、

九月廿一日（水曜）放送目錄 新京放送局

奉天午後四、〇〇 唱片行市
新京午後四、三〇 演藝 商業通信社
新京午後五、〇〇 講演
新京午後五、三〇 新聞（滿洲語）
東京午後六、〇〇 新聞 東京中央放送局編輯
京新午後六、二〇 語學講座（滿洲語）講師高宮盛逸
新京午後六、四〇 同（日本語）同 植松金枝
新京午後七、〇〇 新聞（英語）
新京午後七、一〇 新聞（俄語）
新京午後七、二〇 新聞（朝鮮語）
新京午後七、三〇 新聞 放送局編輯 氣象豫報及目錄豫報
新京午後八、〇〇 演藝
東京午後八、三〇 時報
新京午後八、三一 新聞 東京中央放送局編輯

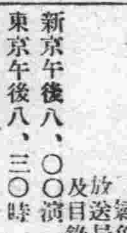

九月二十日 氣溫
最高 二〇度三分
最低 一三度五分
九月廿一日 天氣預報
西風 晴

# 執政起居紀要
## 胡嗣瑗先生述【五】

賜民衆生計會訓詞曰、自物類日盛、嗜欲日滋、而資生之具、相需尤切、近世賢達沈思眇慮、莫不引以爲憂、我國家締造之初、與衆更始厚生利用、期偏前謨、該會集合羣才、揭斯義、旨趣宏遠、予甚嘉之、

九月十六日武藤大使宴會答詞曰、我滿洲國、以王道爲統治根本、絕對不容有黨同伐異之私見、若近世之政治適與王道相反、所謂王道者博愛爲第一要義、貴以道德仁愛、敎民化俗、使人人養成高尙之品性、享用安樂之生活、不以強弱、不凌寡弱消除畛域、一視=同人=以發揮我滿洲立國之精神、我國官民、當眞切認識此等任務、奮發進行、應不負貴國首先承認之盛意

四月三日有聲映片演說云、我滿洲民族、向來以協愛爲主義、現在建設新國家、即本此種主義以爲立國基礎、予深信此種主義、可以拯救人生之痛苦、及世界上種種偏激之弊害、

英人伍德海所記有云、當詢及對滿洲國之感想時、遜帝云、余主以王道治國、以孔子之敎爲則、天生蒸民、一視同仁、惟以和平、博愛爲懷、初未嘗使各成一族也、然有國際間之競爭、於是戰禍不免、孔子以誠爲治國之要、以=博愛=和平爲經世之務、東方文明精神、實基乎此、滿洲建國宣言、即本此精神也、吾人反對種族或國際間之戰爭、故年號大同、即天下大同之意、滿洲國熱望英美各國、締結邦交、共同努力、以促進世界和平、至國家政策、即在謀人民安居樂業、新國家將不設政黨、因政黨政治、用之不善、適足以招意見之分歧耳、吾人將力謀國際地位之鞏固、希望貴國人民對於吾所抱態度、能澈底了解、于以同情、予曾受敎於莊士敦博士、略知英國歷史及英人主張、故英滿二國、永相=親睦=尤深企盼、盍貴國大皇帝喬治五世早知予之意向矣、

法國經濟委員會副會長李鱉所記、有云、余會詢及其對於國聯會議之意見、答稱、深信參加會議、列强、行將承認滿洲國政府之言行一致新國家以孔子之道、爲立國之本、以維持遠東和平爲積極任務、並謂民心默化、已達極點、吾將從事建設、以副民心、云云、

凡有東西各國人士、謁見執政後、無不致其景仰敬重之意、莊士敦氏嘗稱、遜帝舉止沉著、其深思慮之態度非通常青年、（見七月十七日美國紐約時報所載滿洲執政之軼聞、）李鱉氏則稱、執政態度誠懇、觀其容表、即知爲意志=堅强=之物、任滿洲國之艱鉅、又日 執政出其東方人之溫和正確的態度、向余說明滿洲國將來之經濟狀況、又稱、余與 執政會談之後、知其爲一堪當大任之統治者、知其能計重實際而不耑虛談也、（見李氏謁見紀實）河上清氏則稱 執政爲王道主義之=象徵=不特勤於國政、且於修身學問之涵養亦深、並謂 執政以保境安民力行王道爲旨、他非所求、（見所著國際衝突之意見滿洲國）綜觀以上諸說、我滿洲國、得託於 執政實三千萬民衆公共之幸福也、【完】

新貨物來到豐富
初秋特別大廉賣
京
新京百貨店
電話代表 三一六一番 四八七六番
期間 自九月廿一日 至九月三十日

# 慶祝日本承認滿洲國一週紀念

## 磐石縣

財務局 局長 陶信麟

警務局 局長 王廣斌

稅捐局 局長 李作新

電報局 局長 聶學禮

縣立中學 校長 申爾庸

教育局 局長 叢樹春

小南門裡 雜貨糧業 福陞魁

大南門裡 藥局 隆盛和

縣長 趙兆蕃

總務科長 張翼林

自衛團編練委員長 張兆豐

電話局局長 胡志良

農會會長 杜占春

警察大隊 大隊長 遲偉庭

憲兵分隊 分隊長 馬玉芳

中央銀行磐石分行 經理 王家駒

西十字街 飯莊 賓宴樓

西十字街 新衣軍服 天來東

西十字街 公民醫院

西十字街 果品 福合興

西門裡 雜貨 馬家床

西門裡 藥局 玉生長

西門裡 雜貨 東記

西門裡 果品 福順興

西門外 果品 德順興

西門外 雜貨 三義合

十字街 雜貨瓷器 裕厚公

十字街 布匹雜貨 東陞德

十字街 藥局 太和春

十字街 呢絨綿紗 天一大

小南門裡 皮舖 春發德

小南門裡 果局 源興長

小南門裡 布匹 東興長

小南門裡 藥局 慎修堂

小南門裡 印刷洋貨 三盛齋

小南門裡 飯館 燕春香

小南門裡 金銀手飾 華興金店

小南門裡 布匹 和記

小南門裡 藥局茶莊 義合堂

小南門裡 雜貨 德興公

小南門裡 永益德

小南門外 洋貨 寶聚盛

小南門外 梨窖 義泰信

小南門外 王家床子

十字街 于家床子

十字街 永興合

十字街 鮮貨 興吉號

十字街 藥局茶莊 福興順

十字街 張家床子

十字街 公記床記

十字街 福合慶

十字街 趙醋房

十字街 谷家床子

十字街 同興成

十字街 常家床子

十字街 慶盛合

十字街 同順海

十字街 任家床子

十字街 永合公

十字街 會文書局

十字街 德源泰

東門裡 德聚祥

東門裡 藥局茶莊 天順華

東門裡 雜貨 王順興

東門裡 雜貨 德增東

東門裡 藥局 長生堂

東門裡 雜貨 慶義興

東門外 雜貨 德昌癃

東門外 東興福

東門外 德順成

東門外 東昇茂

小南門裡 張家床子

小西門裡 雅片零賣所

西門粮 糧米 利源長

小南門裡 雜貨糧業 協昌興

東門裡 秋家床子

西門外 恒興泉燒鍋

小南門外 萬順源燒鍋

大同報 吉林總分社